

# Quick Installation Guide

English | 繁體中文 | 简体中文 | 日本語 | Français | Español | Deutsch | Português | Italiano | Türkçe | Polski | Русский | Česky | Svenska | العربية

# ST7501

Video Management Software



## **Tabla de contenidos**

---

<i>Instalación de ST7501.....</i>	<i>52</i>
Instalación del software ST7501 .....	52
<i>Configuración de ST7501 LiveClient.....</i>	<i>54</i>
Activación de ST7501 LiveClient.....	54
Interfaz de usuario de ST7501 LiveClient .....	54
Cómo añadir dispositivos .....	55
<i>Configuración de ST7501 Playback .....</i>	<i>58</i>
Activación de ST7501 Playback.....	58
Interfaz de usuario de ST7501 Playback .....	58
Cómo visualizar un vídeo grabado.....	59

# Instalación de ST750I

## Instalación del software ST750I

1. Ejecute **ST750I\_Setup.exe** en su ordenador y especifique la ubicación en la que quiere instalar el programa.

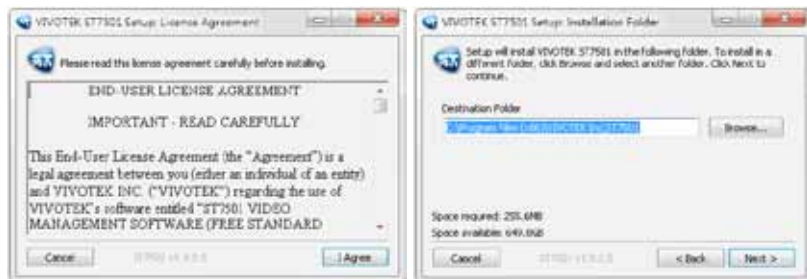

2. Seleccione los elementos que desee instalar y haga clic en **Siguiente** para continuar.

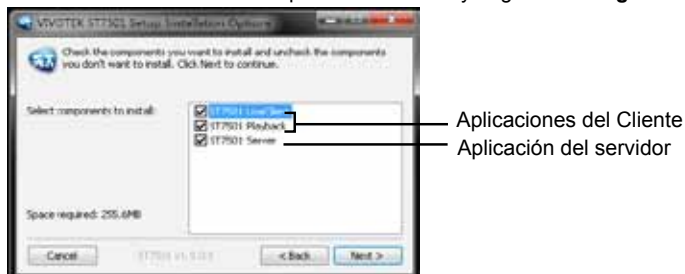

3. Asigne un nombre de usuario y una contraseña para el servidor ST750I.



- a. El servidor ST7501 almacenará automáticamente los archivos multimedia grabados en c:\Recording. Haga clic en **Explorar** ... para modificar la ruta si desea almacenar los datos en una ruta diferente. Haga clic en **Siguiente** para continuar.



- b. Espere a que se complete el proceso de instalación y haga clic en **Cerrar** para salir del programa de instalación.

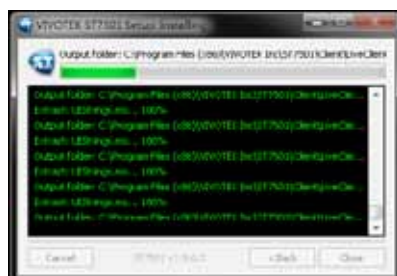

# Configuración de ST750I LiveClient

## Activación de ST750I LiveClient

1. Tras la instalación, ejecute el programa **ST750I LiveClient**.
2. Introduzca la **dirección IP, el nombre de usuario, la contraseña** y el **puerto de comunicación** del servidor ST750I.
3. Haga clic en Iniciar sesión y aparecerá la ventana de control.



## Interfaz de usuario de ST750I LiveClient

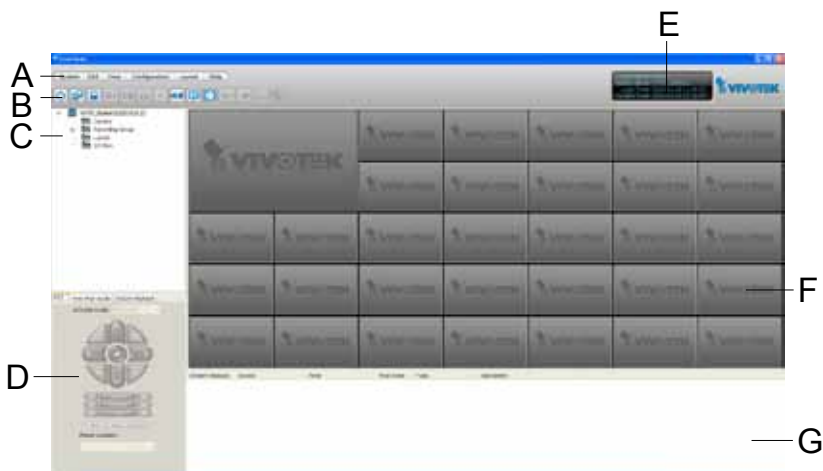

- A. Barra de menú B. Barra de acceso rápido C. Árbol de gestión jerárquica  
D. Panel de control de cámaras E. Panel de estado F. Ventana de control del vídeo en directo  
G. Ventana de evento

# Cómo añadir dispositivos

Seleccione una estación desde el árbol jerárquico de administración; haga clic en **Configuration > Camera Management > Batch insert camera (Configuración > Administración de cámaras > Insertar lote de cámaras)** en la barra de menús (o haga clic en la estación de destino y luego seleccione **Camera Management > Batch insert camera (Administración de cámaras > Insertar lote de cámaras)**). Aparecerá la ventana Batch Insert (Insertar lote).

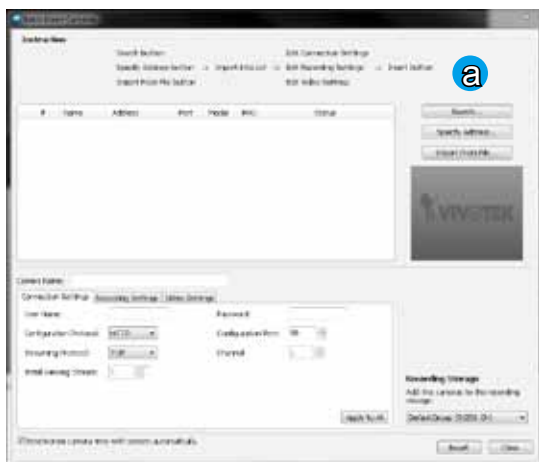
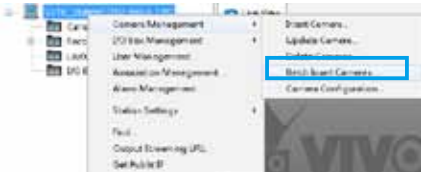

a. Haga clic en **Search (Buscar)** para abrir la ventana **Search Camera (Buscar cámara)**.

b. Puede seleccionar buscar "all cameras" (todas las cámaras) o "cameras which are not inserted" (cámaras que no se han insertado) usando los botones seleccionables de la parte superior.

c. También puede especificar las condiciones de búsqueda con los siguientes criterios:

- IP Range (Rango IP): escriba un rango para las direcciones IP (en notación de puntos decimales Clase C) para disminuir la lista de resultados;
- IP with prefix (IP con prefijo): escriba el prefijo de la dirección IP para disminuir la lista de resultados.
- Model with prefix (Modelo con prefijo): el usuario puede escribir parte del nombre del modelo o el nombre completo del modelo de las cámaras para disminuir la lista de resultados.

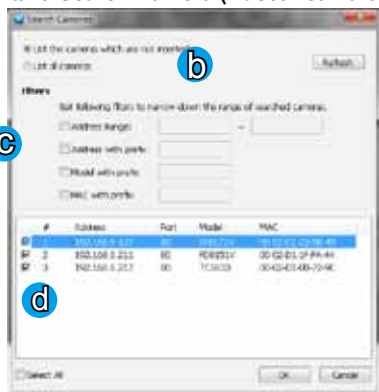

- **MAC with prefix (MAC con prefijo):** puede escribir el prefijo de la dirección MAC de las cámaras para disminuir la lista de resultados.
- d. Cuando la búsqueda se ha filtrado, podrá seleccionar cada cámara con un único clic o marcar **Select All (Seleccionar todas)** para añadirlas a la lista de inserción por lote. Luego haga clic en **OK** para finalizar la búsqueda.
- e. Aparecerán todas las cámaras seleccionadas en la lista de inserción por lote con la información asociada y el estado de conexión. Cuando haga clic en una cámara, aparecerá su visualización en directo en el lateral derecho para que pueda identificar las cámaras de la lista. Si desea quitar una cámara de la lista, haga clic en el icono de la papelera para eliminarla.

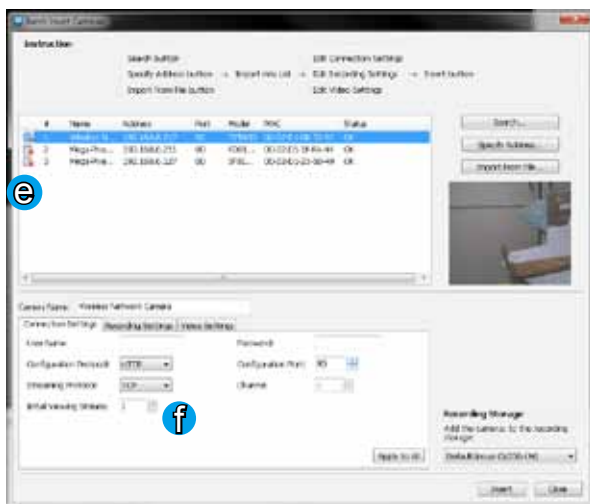

- f. En la parte inferior de la ventana, hay un campo para modificar la configuración de la cámara, incluyendo Connection Settings (Configuración de la conexión) y Recording Settings (Configuración de la grabación). Puede aplicar la nueva configuración para cada cámara en la lista, o hacer clic en **Apply to All (Aplicar a todas)** para aplicar la misma configuración a todas las cámaras. Para más información sobre Connection Settings (Configuración de la conexión) y Recording Settings (Configuración de la grabación), consulte el Manual del usuario.

- g. Haga clic en **Salir** para cerrar la ventana de administración de cámara y volver a la ventana de control.
- h. Cuando vuelva a estar en la ventana principal, verá que los dispositivos recién configurados se muestran en la estación y el vídeo en directo en la celda de vídeo.

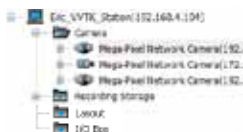



# Configuración de ST750I Playback

## Activación de ST750I Playback

1. Tras la instalación, ejecute el programa **ST750I Playback**.
2. Introduzca la **dirección IP**, el **nombre de usuario**, la **contraseña** y el **puerto de comunicación** del servidor ST750I.
3. Haga clic en **Iniciar sesión** y aparecerá la ventana de reproducir.



## Interfaz de usuario de ST750I Playback

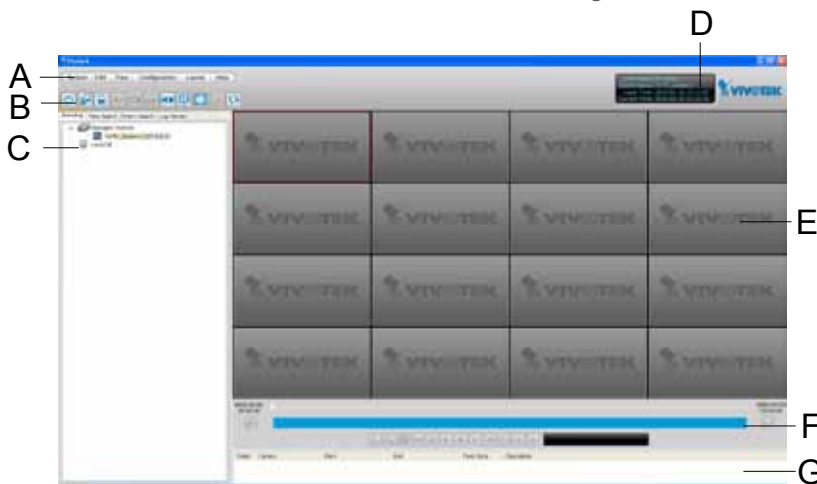

- A. Barra de menú B. Barra de acceso rápido C. Panel de pregunta (Exploración/Búsqueda por tiempo/ Búsqueda por evento/Visualizador de registro) D. Panel de estado E. Ventana de reproducción de vídeos grabados F. Reproducir el panel de control G. Lista de clips de vídeo

# Cómo visualizar un vídeo grabado

1. En la página de **Exploración**, haga clic con el botón derecho sobre la estación, dispositivo o fecha y haga clic en **Actualizar** para mostrar los clips de vídeos grabados.

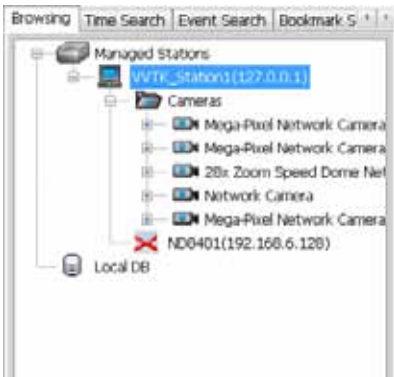

También puede usar las fichas de los menús **Time (Tiempo)**, **Event (Evento)**, **Bookmark (Marcador)**, etcétera para buscar vídeos grabados.

2. Haga clic en la **fecha** en el árbol de gestión jerárquica. Se listarán los correspondientes clips de vídeos grabados en la lista de clips de vídeos. **Haga doble clic** sobre un clip de vídeo o **arrástrelo y suéltelo** en una de las celdas de vídeo.

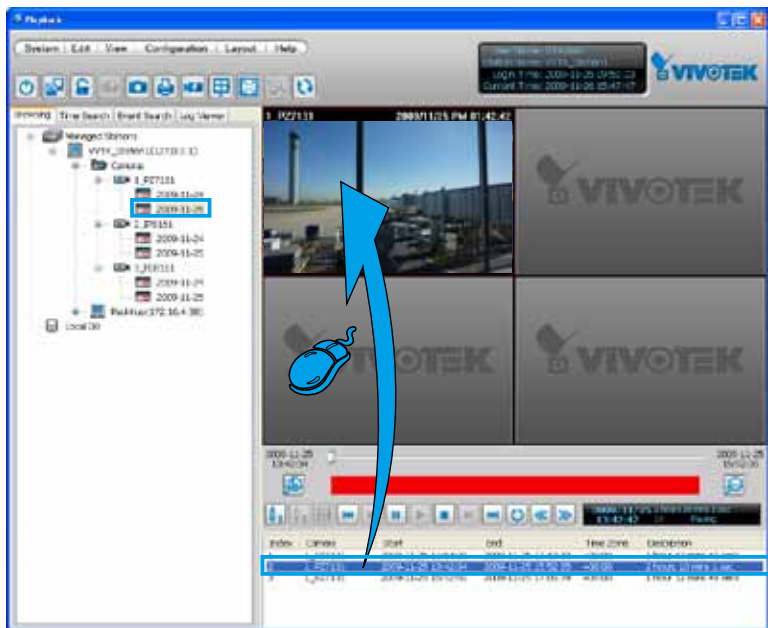

3. Si desea revisar todos los clips grabados en la misma fecha, seleccione una fecha y **arrástrelo y suéltelo** en una de las celdas de vídeo.

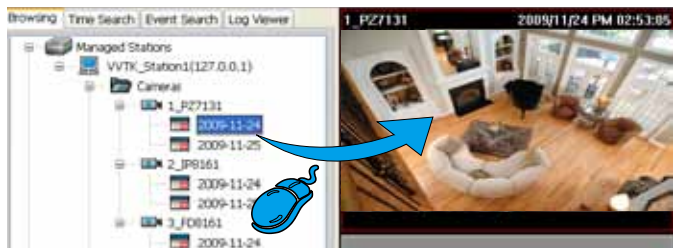



Ver.1.2

Copyright© 2014 VIVOTEK INC. All rights reserved.

**VIVOTEK INC.**

6F, No.192, Lien-Cheng Rd., Chung-Ho, New Taipei City, 235, Taiwan, R.O.C.  
| T: +886-2-82455282 | F: +886-2-82455532 | E: sales@vivotek.com

**VIVOTEK Netherlands B.V.**

Busplein 36, 1315KV, Almere, The Netherlands  
| T: +31 (0)36 5389 149 | F: +31 (0)36 5389 111 | E: sales@vivotek.com

**VIVOTEK USA, INC.**

2050 Ringwood Avenue, San Jose, CA 95131  
| T: 408-773-8686 | F: 408-773-8298 | E: salesusa@vivotek.com