



證券代號：3454

晶睿通訊股份有限公司

VIVOTEK INC.

一〇二年度年報

中華民國一〇三年五月八日刊印

本年報查詢之網址：<http://mops.tse.com.tw>

一、發言人、代理發言人姓名、職稱、聯絡電話及電子郵件信箱

發言人

姓名：顧中威

職稱：副總經理

電話：(02)8245-5282

電子郵件信箱：pr@vivotek.com

代理發言人

姓名：馬仕毅

職稱：執行副總經理

電話：(02)8245-5282

電子郵件信箱：pr@vivotek.com

二、總公司、分公司、工廠之地址及電話

總公司地址：新北市中和區連城路 192 號 6 樓 電話：(02)8245-5282

分公司：無

工廠地址：新北市中和區連城路 168 號 5 樓 電話：(02)8245-5282

三、股票過戶機構之名稱、地址、網址及電話

名稱：兆豐証券股份有限公司 網址：<http://www.emega.com.tw>

地址：台北市忠孝東路二段 95 號 9 樓 電話：(02)2327-8988

四、最近年度財務報告簽證會計師姓名、事務所名稱、地址、網址及電話

會計師姓名：施威銘、張惠貞會計師 網址：<http://www.kpmg.com.tw>

事務所名稱：安侯建業聯合會計師事務所 電話：(02)8101-6666

地址：台北市信義路 5 段 7 號 68 樓

五、海外有價證券掛牌買賣之交易場所名稱及查詢該海外有價證券資訊之方式：無。

六、公司網址：<http://www.vivotek.com>

晶睿通訊股份有限公司
年報目錄

	<u>頁次</u>
壹、致股東報告書	1
一、一〇二年度營業結果.....	1
二、一〇三年度營業計畫概要.....	3
貳、公司概況	4
一、公司簡介.....	4
參、公司治理報告	7
一、公司組織.....	7
二、董事、監察人、總經理、副總經理、協理、各部門及分支機構主管資料.....	8
三、公司治理運作情形.....	22
四、會計師公費資訊.....	37
五、更換會計師資訊.....	37
六、公司之董事長、總經理、負責財務或會計事務之經理人，最近一年內曾任職於簽證會計師所屬事務所或其關係企業者.....	38
七、最近年度及截至年報刊印日止，董事、監察人、經理人及持股比例超過百分之十之股東股權移轉及股權質押變動情形.....	39
八、持股比例占前十名之股東，其相互間為財務會計準則公報第六號關係人或為配偶、二親等以內之親屬關係之資訊.....	40
九、公司、公司之董事、監察人、經理人及公司直接或間接控制之事業對同一轉投資事業之持股數，並合併計算綜合持股比例.....	41
肆、募資情形	42
一、資本及股份.....	42
二、公司債辦理情形.....	50
三、特別股辦理情形.....	50
四、附認股權特別股資料.....	50
五、海外存託憑證辦理情形.....	50
六、員工認股權憑證辦理情形.....	50
七、併購或受讓他公司股份發行新股辦理情形.....	50
八、資金運用計畫執行情形.....	50
伍、營運概況	51
一、業務內容.....	51
二、市場及產銷概況.....	57
三、從業員工最近二年度截至年報刊印日止從業人員人數、平均服務年資、平均年齡及學歷分佈比率.....	65
四、環保支出資訊.....	66
五、勞資關係.....	67

	<u>頁次</u>
六、重要契約.....	68
陸、財務狀況	69
一、最近五年度簡明資產負債表及綜合損益表，並會計師姓名及其查核意見.....	69
二、簡明資產負債表及損益表-我國財務會計準則.....	73
三、最近五年度財務分析.....	77
四、最近年度財務報告之監察人審查報告.....	83
五、最近年度財務報表.....	83
六、最近年度經會計師查核簽證之母子公司合併財務報表.....	83
七、公司及其關係企業最近年度及截至年報刊印日止，如有發生財務週轉困難情事及其對本公司財務狀況之影響.....	83
柒、財務狀況及經營結果之檢討分析與風險事項	84
一、財務狀況.....	84
二、經營結果.....	85
三、現金流量.....	86
四、最近年度重大資本支出對財務業務之影響.....	86
五、最近年度轉投資政策及獲利或虧損之主要原因與其改善計劃及未來一年投資計畫.....	86
六、風險事項.....	88
七、其他重要事項.....	90
捌、特別記載事項	91
一、關係企業相關資料.....	91
二、最近年度及截至年報刊印日止，私募有價證券辦理情形，應揭露股東會或董事會通過日期與數額、價格訂定之依據及合理性、特定人選擇之方式、辦理私募之必要理由、私募對象、資格條件、認購數量、與公司關係、參與公司經營情形、實際認購(或轉換)價格、實際認購(或轉換)價格與參考價格差異、辦理私募對股東權益影響、自股款或價款收足後迄資金運用計畫完成，私募有價證券之資金運用情形、計畫執行進度及計畫效益顯現情形.....	94
三、最近年度及截至年報刊印日止子公司持有或處分本公司股票情形.....	94
四、其他必要補充說明事項.....	94
玖、最近年度及截至年報刊印日止，如發生證券交易法第三十六條第二項第二款所訂對股東權益或證券價格有重大影響之事項，應逐項說明	95

壹、致股東報告書

各位股東女士、先生：

一〇二年度全球景氣由谷底復甦，受惠於近年類比設備數位化的換機潮，及北美保全與網通業者對本公司的支持，並在經營團隊及全體同仁努力下，使得集團銷售業績再創新高，獲利倍增，達到客戶、股東及員工三贏局面。

本公司將精益求精陸續推出新產品，使產品更具競爭優勢，擴大市場佔有率及品牌知名度。新產品包括使用 H.264 壓縮技術的高性價比一百萬像素寬動態網路攝影機及兩百萬像素網路攝影機系列產品，三百萬像素低照度高畫質室內及戶外網路攝影機，能對抗嚴苛環境之快速球網路錄影機，全景式簡易網路攝影機與迷你型影音伺服器，以及網路儲存設備等，本公司並開始積極在專案市場擴展與深耕，期望來年能更創佳績。

茲就一〇二年度營業結果及一〇三年度營業計畫概要說明如下：

一、一〇二年度營業結果

(一)、營業計劃實施成果

本公司一〇二年度集團合併營業收入為 4,112,916 千元，合併本期淨利為 714,735 千元，與一〇一一年度比較，合併營收成長 18.53%，合併損益成長 26.94%

(二)、財務收支及獲利能力分析

1、財務收支

一〇二年度之合併利息收入為 7,099 仟元，主要係定期、活期存款及租屋押金設算之利息收入，一〇二年度之合併利息支出為 4,267 仟元，主要係短期借款之利息費用。

2、獲利能力分析

項目		年度	
		102年度	101年度
資產報酬率(%)		24.34	22.77
股東權益報酬率(%)		34.16	31.79
估實收資本 比率(%)	營業利益	115.94	99.78
	稅前純益	121.64	99.71

純益率(%)	17.38	16.23
每股盈餘(元)	10.28	8.20

註：1. 每股盈餘已經追溯調整

2. 資料來源為經會計師查核之合併財務報告

(三)、公司整體目標

去年公司整體目標在百萬像素新產品帶動下，營收狀況符合預期目標，並且在市場拓展、技術及產品開發、管理目標三個目標都有很好的建樹。

1、市場拓展：

- (1)、品牌銷售：品牌銷售額 102 年持續成長。
- (2)、經銷商佈建開發：經銷商據點持續增加並延續到系統整合商。
- (3)、美國子公司：97 年 8 月完成設立，102 年持續獲利。
- (4)、為就近服務客戶於荷蘭成立子公司，
- (5)、電信服務市場的開發已於 102 年順利持續銷售。
- (6)、專業安控客戶開發：新開發專業安控客戶已送樣並陸續量產出貨。

2、技術及產品開發：

- (1)、已開發完成之產品及技術：
 - A、三百萬像素高畫質網路攝影機。
 - B、低照小型網路攝影機。
 - C、自製 20x 快速球網路攝影機。
 - D、專業型 16-CH 網路影音錄影機。
 - E、物件計數，越線偵測演算法。
 - F、智慧型壓縮串流技術。
 - G、無縫錄影技術。
- (2)、持續開發中的產品及技術：
 - A、超寬動態網路攝影機。
 - B、千萬像素網路攝影機。
 - C、超低照彩色夜視網路攝影機。
 - D、超迷你型網路攝影機。
 - E、小型 8-CH/16-CH 網路影音錄影機。
 - F、分散式智慧型網路攝影機與錄影系統。

二、一〇三年度營業計劃概要

(一)、經營方針

1、市場拓展

- (1)、強化自有品牌及擴展產品線的深度與廣度，持續新區域經銷商的佈建開發。制定通路經銷商管理制度，並對長期密切合作的經銷商/系統整合商加強合作項目。
- (2)、強化與國際知名軟體公司、各區域軟體公司及項目系統商的合作關係，擴大專案競標，以增加成功的機會。
- (3)、持續開發安全監控及電信 ODM/OEM 客戶。

2、技術及產品開發

- (1)、超寬動態網路攝影機。
- (2)、千萬像素網路攝影機。
- (3)、超低照彩色夜視網路攝影機。
- (4)、超迷你型網路攝影機。
- (5)、小型 8-CH/16-CH 網路影音錄影機。
- (6)、隱藏式網路攝影機。
- (7)、遠距離照明技術開發。
- (8)、寬動態影像合成技術開發。
- (9)、影像強化技術開發。
- (10)、智慧型影像分析技術開發。

(二)、未來公司發展策略

- 1、重新定位各地經銷商為區域的物流集散地、下游系統商的金流支援，並積極擴展公司自有銷售據點，以擴展 VIVOTEK 品牌市場。
- 2、配合經銷商進行巡迴展覽，以增加品牌的曝光率與市場的滲透度，以提升在中小型規模企業市場的銷售。
- 3、針對各垂直市場之需求，由專職部門提供直接的專案技術評估與解決方案，協助各區域系統商提昇標案的進入機會。同時也與經銷商合作，展開對系統商較密集的技术教育訓練，以廣泛吸收各項目系統商，並掌握在地的技術需求，回饋公司內部做為未來的產品規劃。

董事長：陳文昌



經理人：陳文昌



會計主管：左偉莉



貳、公司概況

一、公司簡介

(一)設立日期：中華民國 89 年 2 月 8 日

(二)公司沿革

1、公司沿革

- 89 年
 - 本公司核准設立，創立資本額新台幣 3,000 仟元。
 - 現金增資 52,000 仟元，增資後實收資本額新台幣 55,000 仟元。
 - 進行多項有關影像、聲音處理技術開發。
 - 現金增資 33,000 仟元，增資後實收資本額新台幣 88,000 仟元。
- 90 年
 - 於 NAB 展發表 MPEG-4 影、音壓縮、解壓縮軟體，同年以多媒體通訊平台開發計劃獲經濟部主導性新產品獎勵及經濟部新興策略性產業核定。
- 91 年
 - 開發完成多項網路影音伺服器、網路攝影機等遠端監控、數位錄影系統產品。
 - 現金增資 40,000 仟元，增資後實收資本額新台幣 128,000 仟元。
 - 取得中華民國專利一五七五〇〇：視訊編碼中之移動估測方法。
- 92 年
 - 以多媒體編解碼加速器之矽智財開發計劃獲國家矽導計劃獎勵以及經濟部研發低利貸款。
 - 取得德國萊茵 ISO9001 認證。
 - 取得中華民國專利一七九〇八七：視訊編碼中之移動估測方法。
 - 現金增資 22,000 仟元，增資後實收資本額新台幣 150,000 仟元。
 - 取得美國專利 US6668020B2：視訊編碼中之移動估測方法。
- 93 年
 - 新開發迴轉式網路攝影機榮獲 SecuTech Expo 安全器材創新科技獎。
- 94 年
 - 獲得經濟部台灣精品標誌使用權。
 - 股票登錄興櫃。
 - 迴轉式可變焦網路攝影機榮獲 EURO TRADE 雜誌所頒 Best of Taiwan's Award 及經濟部頒發之 Best choice of Computex Taipei 2005 Award。
 - 開發完成 MPEG-4 編碼系統單晶片。
 - 榮獲勤業眾信聯合會計師事務所頒發台灣及亞太地區高科技成長 TOP50 獎項。
- 95 年
 - 櫃買中心董事會核准及函報證期局核備股票上櫃。
 - TL9000 及 ISO14000 認證。
 - 符合 3G 應用之網路攝影機榮獲台灣精品獎以及 EURO TRADE 雜誌所頒 Best of Taiwan's Award。
 - 勤業眾信聯合會計師事務所頒發 2006 年台灣及亞太地區高科技成長 Top 50 獎項。

- 96 年
 - 榮獲勤業眾信頒發「亞太高科技 FAST 500 企業」獎項。
 - IP7138/IP7139 榮獲 2007 台北國際安全器材展「安全科技創新產品獎」及「線上票選人氣王」。
 - 百萬畫素網路攝影機 IP7138/IP7139 與 3GPP 網路攝影機 IP7131/IP7132，榮獲「2007 年台灣精品獎」。
 - 榮登「全球安控 50 大(Security 50)」行列。
 - 獲經濟部中小企業處頒發第十屆「小巨人獎」。
 - 榮獲經濟部技術處頒發第十五屆「產業科技發展獎--優等創新企業獎」。
 - 榮獲經濟部中小企業處頒發第十六屆「國家磐石獎」。
- 97 年
 - 通過 QC080000 品質認證。
 - 榮獲勤業眾信頒發「2007 亞洲高科技 Fast 500 企業」獎項。
 - 榮獲 2008 年台北國際安全器材展 SecuTech Award。
 - PZ7151/PZ7152 榮獲 Secu Tech 2008 最佳人氣產品。
 - 晶睿通訊數位監控技術手冊出版。
 - 晶睿通訊加入 ONVIF 標準組織。
- 98 年
 - 晶睿通訊加入 PSIA 開放性標準組織。
- 99 年
 - 獲頒外貿協會台灣精品獎。
 - 獲 A&S 頒發全球前五十大安控菁英獎。
 - IP8161 獲”Symblo of Excellence”。
- 100 年
 - IP8162P 獲 SecuTech ”Best Network Camera”。
 - 完成申請上櫃轉上市。
 - FE8171V 獲傑出資訊應用暨產品獎。
 - 獲頒第十九屆台灣精品獎。
 - 獲頒 Secutech 最佳攝影機大賽。
- 101 年
 - 榮獲 2012 國際安全監控大展最佳百萬畫素攝影機。
 - 設立歐洲維修中心。
 - 再次評選為全球安控 50 大(Security 50)」行列。
- 102 年
 - 2013 台灣精品獎。
 - 2013 台北國際安全博覽會最佳攝影機大獎。
 - 2013 年天下雜誌兩千大調查最佳營運績效 50 強。
 - A&S 2013 全球安防 50 大企業。
 - 2013 年德勤亞太高科技、高成長 Fast 500。

2、重大業務事項

- (1)購併或合併其他公司：無。
- (2)分割：無。
- (3)轉投資關係企業概況：

①轉投資事業概況

103年3月31日；單位：仟元、仟股

轉投資事業	主要營業	投資成本	帳面價值	投資股份		股權淨值	市價	會計處理方法	最近期投資報酬		持有公司股份數額
				股數	股權比例				投資損益	分配股利	
睿緻科技(股)公司	多媒體積體電路之設計及銷售	216,738	64,264	15,798	63.15%	64,264	—	權益法	(3,736)	—	無
Vivotek Holdings, Inc.	控股公司	31,555	181,951	1	100.00%	181,951	—	權益法	(1,098)	—	無
睿盈投資(股)公司	創投公司	100,000	98,810	10,000	100.00%	98,810	—	權益法	(560)	—	無
Vivotek Netherlands B.V.	銷售服務	11,418	8,189	3	100.00%	8,189	—	權益法	71	—	無
Vivotek USA, Inc	網路攝影機及相關零組件銷售	USD1,000	USD7,253	10,000	100.00%	USD7,253	—	權益法	USD(36)	—	無
行品股份有限公司	電子器材及設備之批發	7,718	3,206	512	18.90%	3,206	—	權益法	(588)	—	無
Wellstates Investment LLC	投資及租賃商業不動產相關業務	34,859	38,128	—	100.00%	38,128	—	權益法	508	—	無
歐特斯股份有限公司	網路攝影機及相關零組件之銷售	25,400	24,742	2,540	84.67%	24,742	—	權益法	(658)	—	無

②最近二年度及截至年報刊印日止，子公司持有或處分本公司股票情形及其設定質權之情形，並列明資金來源及其對公司經營結果及財務狀況之影響：無。

③最近二年度及截至年報刊印日止，發生公司法第一百八十五條情事或有以部分營業、研發成果移轉子公司者，應揭露放棄子公司現金增資認購情形，認購相對人之名稱、及其與公司、董事、監察人及持股比例超過百分之十股東之關係及認購股數

睿緻科技於102年度辦理現金增資10,000仟股(160,000仟元)，依公司法第267條規定需保留10%~15%現金增資股份由員工認購。102年現金增資本公司可認股數為6,382,105股，全數由本公司認購完畢；睿緻科技於103年1月辦理現金增資4,262,361股，本公司為引進策略投資人全部放棄認購。

睿盈投資於102年度辦理現金增資5,000仟股(50,000仟元)，全數由本公司認購完畢。

(4)重整：無。

(5)購置或處分重大資產：無。

(6)經營方式或業務內容之重大改變：無。

參、公司治理報告

一、公司組織

1、組織結構

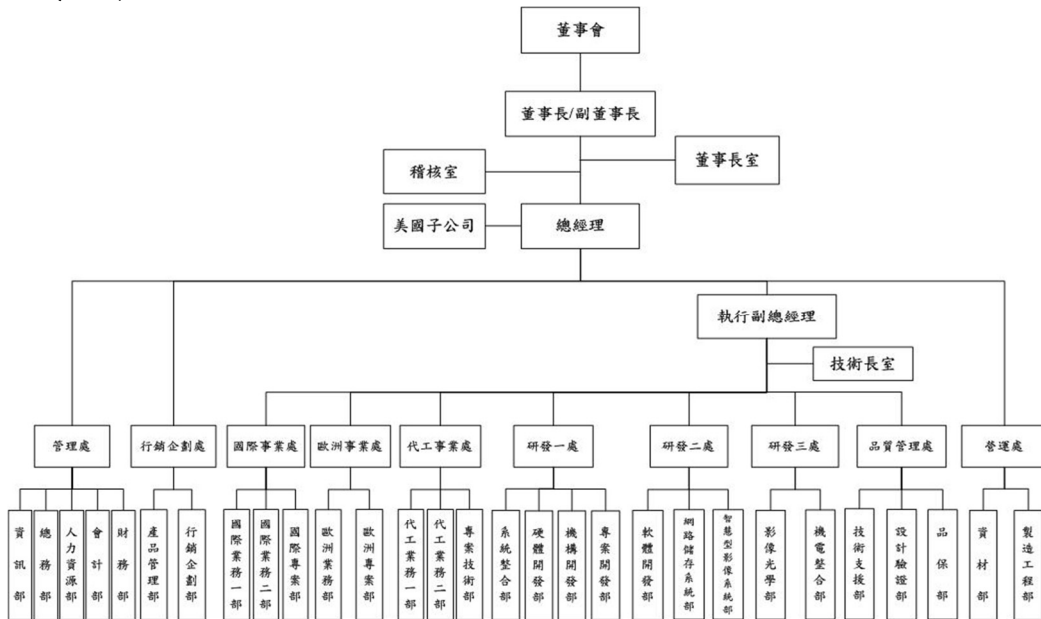

2、各主要部門所營業務

部門	主要業務及職掌
稽核室	稽核政策之擬定、設計及執行、董事長指派之各項專案稽核
董事長室	法務契約撰擬與審閱、專利(商標)申請與維護管理、爭議訴訟案件處理與法務相關風險控管、協助檢討營運目標及各部門KPI。
管理處	財務、會計、資訊、人力資源、總務等行政後勤之支援及管理。
行銷企劃處	品牌行銷、媒體公關、產品企劃及專案管理。
國際事業處	北非以外非洲、亞洲、中東及拉丁美洲之自有品牌通路建立及專案業務拓展。
歐洲事業處	歐洲之自有品牌通路建立及專案業務拓展。
代工事業處	代工業務之銷售策略、目標訂定及業務推動。
研發一處	網路多媒體系統產品之技術研究及開發設計。
研發二處	網路多媒體系統產品之軟體技術研究及開發設計。
研發三處	光學影像及機電整合之前瞻技術研究與開發設計。
品質管理處	產品設計驗證、生產品質及品質、環境及HSPM等系統管理。
營運處	資材、生產製造及工程支援管理。

二、董事、監察人、總經理、副總經理、協理、各部門及分支機構主管資料

1、董事及監察人資料

(1)董事及監察人資料表

103年4月18日；單位：股

職稱	姓名	選(就)任日期	任期	初次選任日期	選任時持有股份		現在持有股份		配偶、未成年子女現在持有股份		利用他人名義持有股份		主要經(學)歷	目前兼任本公司及其他公司之職務	具配偶或二親等以內關係之其他主管、董事或監察人		
					股數	持股比例	股數	持股比例	股數	持股比例	股數	持股比例			職稱	姓名	關係
董事長	陳文昌	100.06.28	3年	89.06.27	2,055,892	3.26%	2,018,871	2.82%	0	0%	0	0%	逢甲大學自動控制所碩士 交通部電信研究所資訊研究室副研究員	品睿通訊(股)公司總經理 睿緻科技(股)公司總經理(註4)	無	無	無
副董事長	藍志忠	100.06.28	3年	89.06.27	1,837,524	2.92%	1,198,744	1.68%	0	0%	0	0%	淡江大學會計系學士 品睿通訊(股)公司總經理(註5)	睿緻科技(股)公司法人代表兼董事長(註5)	無	無	無
董事	顧中威	100.06.28	3年	94.06.28	969,764	1.54%	1,001,933	1.40%	124,151	0.17%	0	0%	台灣大學電機博士 電通所前瞻技術中心研究員 品睿通訊(股)公司品牌事業處協理	品睿通訊(股)公司國際事業處副總經理 Vivotek Netherlands B.V. 法人代表兼董事	無	無	無
董事	吳雅芳	100.06.28	3年	92.06.26	522,252	0.83%	578,789	0.81%	68,529	0.10%	0	0%	日本大學文理學部教育學科學士	寶藍實業(股)公司監察人	無	無	無
董事	金群投資(股)公司代表 林輝龍	100.06.28	3年	93.07.16	8,013,092 207,637	12.72% 0.33%	10,491,624 0	14.67% 0%	0 0	0% 0%	0 0	0% 0%	淡江大學會計系學士 金車(股)公司秘書	(註6)	無	無	無
獨立董事	吳安宇	100.06.28	3年	94.06.28	0	0%	0	0%	0	0%	0	0%	美國馬里蘭大學電機系博士 工研院系統晶片中心副主任 中央大學電機系副教授	台灣大學電機系教授 瑞鼎科技(股)公司獨立董事	無	無	無

職稱	姓名	選(就)任日期	任期	初次選任日期	選任時持有股份		現在持有股份		配偶、未成年子女現在持有股份		利用他人名義持有股份		主要經(學)歷	目前兼任本公司及其他公司之職務	具配偶或二親等以內關係之其他主管、董事或監察人	
					股數	持股比例	股數	持股比例	股數	持股比例	股數	持股比例			職稱	姓名
獨立董事	洪淑惠	100.06.28	3年	94.09.14	0	0%	0	0%	0	0%	0	0%	東吳大學會計所碩士 安侯健業聯合會計師事務所審計員 致遠會計師事務所行銷溝通部經理	傳奇網路遊戲(股)公司董事	無	無
監察人	石逸聰	100.06.28	3年	94.06.28	734,346	1.17%	560,109	0.78%	0	0%	0	0%	中華大學建築與都市計劃所碩士 蘭陽技術學院土木工程兼任講師	無	無	無
獨立監察人	楊國樑	100.06.28	3年	92.06.26	230,315	0.37%	255,247	0.36%	0	0%	0	0%	淡江大學會計系學士 長榮海運公司財務部專員 聯揚會計師事務所總經理	(註7)	無	無
監察人	蔡玉如	100.06.28	3年	94.06.28	180,504	0.29%	196,043	0.27%	600,492	0.84%	0	0%	台北工專電子科 空軍上尉副員官	無	副總	馬仕毅 配偶

註1：法人股東應將法人股東名稱及代表人分別列示(屬法人股東代表者，應註明法人股東名稱)，並應填列下表一。

註2：填列首次擔任公司董事或監察人之時間，如有中斷情事，應附註說明。

註3：與擔任目前職位相關之經歷，如於前揭期間曾於查核簽證會計師事務所或關係企業任職，應敘明其擔任之職稱及負責之職務。

註4：Vivotek USA Inc. 法人代表董事、Wellstates Investment .LLC 法人代表董事、Vivotek Netherlands B.V. 法人代表董事、睿緻科技(股)公司法人代表董事、睿盈投資(股)公司法人代表董事長、歐特斯(股)公司法人代表董事。

註5：Vivotek USA Inc. 法人代表董事、Wellstates Investment .LLC 法人代表董事、Vivotek Holdings, Inc 法人代表董事、睿盈投資(股)公司法人代表董事長。

註6：台灣花卉生物技術(股)公司監察人、聯積國際科技(股)公司法人代表董事長、光合訊科技(股)公司董事、欣亮科技(股)公司董事、微巨行動科技(股)公司董事。

註7：晉倫科技(股)公司董事、連展科技(股)公司監察人、沛星互動科技(股)公司監察人。

(2)法人股東之主要股東：

103年4月18日

法人股東名稱	法人股東之主要股東			
	金群投資股份有限公司	金車股份有限公司 (42.95%)	聯運股份有限公司 (18.98%)	寶生股份有限公司 (14.55%)
	志成股份有限公司 (7.95%)	李添財 (6.59%)	廖伯昌 (0.34%)	

註1：董事、監察人屬法人股東代表者，應填寫該法人股東名稱。

註2：填寫該法人股東之主要股東名稱(其持股比例占前十名)及其持股比例。若其主要股東為法人者，應再填列下表二。

(3)法人股東之主要股東為法人者其其主要股東：

103年4月18日

法人名稱	法人之主要股東			
	金車股份有限公司	李添財 (44.59%)	財團法人金車教育基金會(30.45%)	志成股份有限公司(19.90%)
	李玉鼎(0.51%)	李黃晉子(0.23%)	顏俊秀(0.07%)	張雪珠(0.04%)
		吳世傑(0.05%)	李玉鼎(4.29%)	
寶生股份有限公司	志成股份有限公司(95.71%)			
	志成股份有限公司(45.95%)	李添財 (36.65%)	金車股份有限公司(7.17%)	金聯投資股份有限公司(4.71%)
	李黃晉子(4.32%)	財團法人金車教育基金會(1.20%)		
寶利股份有限公司	寶生股份有限公司(40.34%)	聯運股份有限公司(18.33%)	金車股份有限公司(18.33%)	謝木成(8%)
	李添財 (53.50%)	財團法人金車教育基金會(37.46%)	廖伯昌(5.25%)	李黃晉子(2.16%)
志成股份有限公司	金聯投資股份有限公司(1.19%)		李楊阿粉之遺產(0.44%)	

註1：如上表一主要股東屬法人者，應填寫該法人名稱。

註2：填寫該法人之主要股東名稱(其持股比例占前十名)及其持股比例。

(4)董事或監察人是否具有五年以上商務、法律、財務或公司業務所須之工作經驗，
並符合下列情事

姓名 (註1)	是否具有五年以上工作經驗 及下列專業資格			符合獨立性情形(註2)										兼任其他公開 發行公司獨立 董事家數
	商務、法務、 財務、會計或 公司業務所 須相關科系 之公私立大 專院校講師 以上	法官、檢察官、 律師、會計師或 其他與公司業 務所需之國家 考試及格領有 證書之專門職 業及技術人員	商務、 法務、 財務、 會計或 公司業 務所須 之工作 經驗	1	2	3	4	5	6	7	8	9	10	
陳文昌			✓				✓	✓	✓	✓	✓	✓	✓	0
藍志忠			✓				✓	✓	✓	✓	✓	✓	✓	0
顧中威			✓				✓	✓	✓	✓	✓	✓	✓	0
金群投資(股) 公司代表 人：林輝龍			✓	✓			✓		✓		✓	✓	✓	0
吳雅芳			✓	✓			✓	✓	✓	✓	✓	✓	✓	0
吳安宇	✓		✓	✓	✓	✓	✓	✓	✓	✓	✓	✓	✓	1
洪淑惠		✓	✓	✓	✓	✓	✓	✓	✓	✓	✓	✓	✓	0
石逸璵			✓	✓			✓	✓	✓	✓	✓	✓	✓	0
楊國樑			✓	✓	✓	✓	✓	✓	✓	✓	✓	✓	✓	0
蔡玉如			✓	✓			✓	✓	✓	✓	✓	✓	✓	0

註1：欄位多寡視實際數調整。

註2：各董事、監察人於選任前二年及任職期間符合下述各條件者，請於各條件代號下方空格中打“✓”。

- (1) 非為公司或其關係企業之受僱人。
- (2) 非公司或其關係企業之董事、監察人(但如為公司或其母公司、公司直接及間接持有表決權之股份超過百分之五十之子公司之獨立董事者，不在此限)。
- (3) 非本人及其配偶、未成年子女或以他人名義持有公司已發行股份總額百分之一以上或持股前十名之自然人股東。
- (4) 非前三款所列人員之配偶、二親等以內親屬或三親等以內直系血親親屬。
- (5) 非直接持有公司已發行股份總額百分之五以上法人股東之董事、監察人或受僱人，或持股前五名法人股東之董事、監察人或受僱人。
- (6) 非與公司有財務或業務往來之特定公司或機構之董事(理事)、監察人(監事)、經理人或持股百分之五以上股東。
- (7) 非為公司或關係企業提供商務、法務、財務、會計等服務或諮詢之專業人士、獨資、合夥、公司或機構之企業主、合夥人、董事(理事)、監察人(監事)、經理人及其配偶。但依股票上市或於證券商營業處所買賣公司薪資報酬委員會設置及行使職權辦法第七條履行職權之薪資報酬委員會成員，不在此限。
- (8) 未與其他董事間具有配偶或二親等以內之親屬關係。
- (9) 未有公司法第30條各款情事之一。
- (10) 未有公司法第27條規定以政府、法人或其代表人當選。

2、總經理、副總經理、協理及各部門及分支機構主管資料

103年4月18日；單位：股

職稱	姓名	就任日期	持有股份		配偶、未成年子女持有股份		利用他人名義持有股份		主要經(學)歷(註2)	目前兼任其他公司之職務	具配偶或二親等以內關係之經理人	
			股數	持股比例	股數	持股比例	股數	持股比例			職稱	姓名
董事長兼總經理及營運處主管	陳文昌	102.01.01	2,018,871	2.82%	0	0%	0	0%	逢甲大學自動控制研究所碩士 交通部電信研究所資訊研究室 副研究員	晶睿通訊(股)公司總經理 睿緻科技(股)公司總經理 (註3)	無	無
執行副總經理兼歐洲事業處主管	馬仕毅	101.12.01	600,492	0.84%	196,043	0.27%	0	0%	台灣大學電機博士 晶睿通訊(股)公司協理	睿盈投資(股)公司法人代表 監察人	無	無
技術長室技術長	吳仁智	101.12.01	312,020	0.44%	546,077	0.76%	0	0%	台灣大學電機碩士 晶睿通訊(股)公司經理	無	無	無
管理處副總經理	左偉莉	101.12.01	8,925	0.01%	0	0%	0	0%	中央大學企管碩士 泰豐輪胎(股)公司副總經理	睿盈投資(股)公司法人代表 表董事	無	無
國際事業處副總經理	顧中威	101.12.01	1,001,933	1.40%	124,151	0.17%	0	0%	台灣大學電機博士 電通所前瞻技術中心研究員 晶睿通訊(股)公司協理	Vivotek Netherlands B.V. 法人代表董事	無	無
行銷企劃處協理	蘇建群	102.12.26	0	0%	0	0%	0	0%	佛羅里達州立大學商管碩士 帝希科技(股)公司副總經理	無	無	無
代工事業處協理	廖禎祺	99.07.01	253,995	0.36%	109,538	0.15%	0	0%	美國雪城大學電機碩士 連宇(股)公司高級工程師	行品(股)公司法人代表董事	無	無
品質管理處協理	車俊英	99.07.01	92,770	0.13%	0	0%	0	0%	台灣大學電機碩士 晶睿通訊(股)公司經理	睿緻科技(股)公司法人代表 表董事	無	無
研發一處協理	鄭聖夫	101.12.01	153,884	0.22%	287	0%	0	0%	美國哥倫比亞大學電機工程師 碩士 Solid streaming 工程師	無	無	無
研發二處協理	陳柏鈞	101.12.01	158,158	0.22%	0	0%	0	0%	台灣大學電機工程師 資策會工程師	無	無	無
研發三處協理	史立山	101.12.01	1,711	0%	0	0%	0	0%	美國南加大電機碩士 晶睿通訊(股)公司經理	無	無	無
稽核	黃莉婷	100.10.27	0	0%	0	0%	0	0%	淡江大學會計系學士 安侯建業會計師事務所副理	無	無	無

註 1：應包括總經理、副總經理、協理、各部門及分支機構主管資料，以及凡職位相當於總經理、副總經理或協理者，不論職稱，亦均應予揭露。

註 2：與擔任目前職位相關之經歷，如於前揭期間曾於查核簽證會計師事務所或關係企業任職，應敘明其擔任之職稱及負責之職務。

註 3：Vivotek USA Inc. 法人代表董事、Wellstates Investment LLC 法人代表董事、Vivotek Netherlands B.V. 法人代表董事、睿敏科技(股)公司法人代表董事、睿盈投資(股)公司法人代表董事、歐特斯(股)公司法人代表董事。

3、最近(102)年度支付董事、監察人、總經理及副總經理之酬金 (1) 董事(含獨立董事)之酬金

103 年 4 月 18 日；單位：新台幣仟元、股

職稱	姓名	董事酬金				兼任員工領取相關酬金						A、B、C、D、E、F 及 G 等七項總額占稅後純益之比例(註 11)	無領取來自子公司以外轉投資事業酬金(註 12)		
		報酬(A) (註 2)	退職退休金(B)	盈餘分配之酬勞(C)(註 3)	業務執行費用(D)(註 4)	A、B、C 及 D 等四項總額占稅後純益之比例(註 11)	退職退休金(F)	盈餘分配員工紅利(G)(註 6)		員工認股權憑證得認購股數(H)(註 7)	取得限制員工權利新股股數(I)(註 13)			A、B、C、D、E、F 及 G 等七項總額占稅後純益之比例(註 11)	
								本公司	財務報告內所有公司(註 8)						本公司
董事長	陳文昌	0	0	8,827	243	1.25%		現金紅利金額 5,450	股票紅利金額 0	本公司	財務報告內所有公司(註 8)	本公司	財務報告內所有公司(註 8)	4.34%	無
副董事長	藍志忠														
董事	顧中威														
董事	吳雅芬														
董事	金群投資(股)公司代表人：林輝龍	0	0	8,827	243	1.25%		現金紅利金額 5,450	股票紅利金額 0	本公司	財務報告內所有公司(註 8)	本公司	財務報告內所有公司(註 8)	4.34%	無
獨立董事	吳安宇														
獨立董事	洪淑惠														

酬金級距表

單位：新台幣仟元；股

給付本公司各個董事酬金級距	董事姓名		
	前四項酬金總額(A+B+C+D)	前七項酬金總額(A+B+C+D+E+F+G)	財務報告內所有公司(註10)J
	本公司(註9)	本公司(註9)	本公司(註10)I
低於 2,000,000 元	陳文昌、藍志忠、顧中威、吳雅芳、吳安宇、洪淑惠、金群投資(股)公司代表人：林輝龍	吳雅芳、洪淑惠、金群投資(股)公司代表人：林輝龍	吳雅芳、吳安宇、洪淑惠、金群投資(股)公司代表人：林輝龍
2,000,000 元 (含) ~ 5,000,000 元 (不含)	-	-	-
5,000,000 元 (含) ~ 10,000,000 元 (不含)	-	陳文昌、顧中威	陳文昌、顧中威
10,000,000 元 (含) ~ 15,000,000 元 (不含)	-	藍志忠	藍志忠
15,000,000 元 (含) ~ 30,000,000 元 (不含)	-	-	-
30,000,000 元 (含) ~ 50,000,000 元 (不含)	-	-	-
50,000,000 元 (含) ~ 100,000,000 元 (不含)	-	-	-
100,000,000 元以上	-	-	-
總計	7	7	7

註 1：董事姓名應分別列示(法人股東應將法人股東名稱及代表人分別列示)，以彙總方式揭露各項給付金額。若董事兼任總經理或副總經理者應填列本表及下表(3-1)或(3-2)。

註 2：係指最近年度董事之報酬(包括董事薪資、職務加給、離職金、各種獎金、獎勵金等等)。

註 3：係指最近年度盈餘分配議案股東會前經董事會通過擬議配發之董事酬勞金額。

註 4：係指最近年度董事之相關業務執行費用(包括車馬費、特支費、各種津貼、宿舍、配車等實物提供等等)。如配有司機者，請附註說明公司給付該司機之相關報酬，但不計入酬金。應揭露所提供資產之性質及成本、實際或按公平市價計算之租金、油資及其他給付。另如配有司機者，請附註說明公司給付該司機之相關報酬，但不計入酬金。

註 5：係指最近年度董事兼任員工(包括兼任總經理、副總經理、其他經理人及員工)取得員工紅利及現金紅利)者，應揭露最近年度盈餘分配議案股東會前經董事會通過擬議配發員工紅利金額，若無法預估者則按去年實際配發金額比例計算今年擬議配發金額，並另應填列附表一之三。

註 6：係指最近年度董事兼任員工(包括兼任總經理、副總經理、其他經理人及員工)取得員工認股權憑證得認購股數(不包括已執行部分)，除填列本表外，尚應填列附表十五。

註 8：應揭露合併報告內所有公司(包括本公司)給付本公司董事各項酬金之總額。

註 9：本公司給付每位董事各項酬金總額，於所歸屬級距中揭露董事姓名。

註 10：應揭露合併報告內所有公司(包括本公司)給付本公司每位董事各項酬金總額，於所歸屬級距中揭露董事姓名。

註 11：稅後純益係指最近年度之稅後純益；已採用國際財務報導準則者，稅後純益係指最近年度個體或個別財務報告之稅後純益。

註 12：a.本欄應明確填列公司董事領取來自子公司以外轉投資事業相關酬金額。

b.公司董事如有領取來自子公司以外轉投資事業所領取之酬金，併入酬金級距表之丁欄，並將欄位名稱改為「所有轉投資事業」。

c.酬金係指本公司董事擔任子公司以外轉投資事業之董事、監察人或經理人等身分所領取之報酬、酬勞、員工紅利及業務執行費用等相關酬金。

註 13：係指截至年報刊印日止董事兼任員工(包括兼任總經理、副總經理、其他經理人及員工)取得限制員工權利新股股數，除填列本表外，尚應填列附表十五之一。
*本表所揭露酬金內容與所得稅法之所得概念不同，故本表目的係作為資訊揭露之用，不作課稅之用。

(2)監察人之酬金

單位：新台幣仟元；股

職稱	姓名	監察人酬金				A、B及C等三項總額占稅後純益之比例(註8)		有無領取來自子公司以外轉投資事業酬金(註9)		
		報酬(A) (註2)		盈餘分配之酬勞(B) (註3)		業務執行費用(C) (註4)				
		本公司	財務報告內所有公司(註5)	本公司	財務報告內所有公司(註5)	本公司	財務報告內所有公司(註5)			
監察人	石逸聰	0	0	2,694	2,694	86	86	0.38%	0.38%	無
監察人	蔡玉如									
獨立監察人	楊國樑									

酬金級距表

給付本公司各個監察人酬金級距	監察人姓名	
	本公司(註6)	前三項酬金總額(A+B+C)
低於2,000,000元	楊國樑、石逸聰、蔡玉如	財務報告內所有公司(註7)D 楊國樑、石逸聰、蔡玉如
2,000,000元(含)~5,000,000元(不含)	—	—
5,000,000元(含)~10,000,000元(不含)	—	—
10,000,000元(含)~15,000,000元(不含)	—	—
15,000,000元(含)~30,000,000元(不含)	—	—
30,000,000元(含)~50,000,000元(不含)	—	—
50,000,000元(含)~100,000,000元(不含)	—	—
100,000,000元以上	—	—
總計	3	3

註1：監察人姓名應分別列示(法人股東應將法人股東名稱及代表人分別列示)，以彙總方式揭露各項給付金額。
 註2：係指最近年度監察人之報酬(包括監察人薪資、職務加給、離職金、各種獎金獎勵金等等)。

- 註3：係填列最近年度盈餘分配議案股東前經董事會通過擬議配發之監察人酬勞金額。
- 註4：係指最近年度給付監察人之相關業務執行費用(包括車馬費、特支費、各種津貼、宿舍、配車等實物提供等)。如提供房屋、汽車及其他交通工具或專屬個人之支出時，應揭露所提供資產之性質及成本、實際或按公平市價計算之租金、油資及其他給付。另如配有司機者，請附註說明公司給付該司機之相關報酬，但不計入酬金。
- 註5：應揭露合併報告內所有公司(包括本公司)給付本公司監察人各項酬金之總額。
- 註6：本公司給付每位監察人各項酬金總額，於所歸屬級距中揭露監察人姓名。
- 註7：應揭露合併報告內所有公司(包括本公司)給付本公司每位監察人各項酬金總額，於所歸屬級距中揭露監察人姓名。
- 註8：稅後純益係指最近年度之稅後純益；已採用國際財務報導準則者，稅後純益係指最近年度個體或個別財務報告之稅後純益。
- 註9：a.本欄應明確填列公司監察人領取來自子公司以外轉投資事業相關酬金金額。
b.公司監察人如有領取來自子公司以外轉投資事業相關酬金者，應將公司監察人於子公司以外轉投資事業別所領取之酬金，併入酬金級距表D欄，並將欄位名稱改為「所有轉投資事業」。
c.酬金係指本公司監察人擔任子公司以外轉投資事業之董事、監察人或經理人等身分所領取之報酬、酬勞、員工紅利及業務執行費用等相關酬金。
- *本表所揭露酬金內容與所得稅法之所得概念不同，故本表目的係作為資訊揭露之用，不作課稅之用。

(3) 總經理及副總經理之酬金

單位：新台幣千元；股

職稱	姓名	薪資(A) (註2)		退職退休金(B)		獎金及特支費等等(C) (註3)		盈餘分配之員工紅利金額(D) (註4)				A、B、C及D等四項總額占稅後純益之比例(%) (註9)		取得員工認股權憑證數額 (註5)		取得限制員工權利新股股數 (註11)		有無領取來自子公司以外轉投資事業酬金(註10)
		本公司	財務報告內所有公司 (註6)	本公司	財務報告內所有公司 (註6)	本公司	財務報告內所有公司 (註6)	現金紅利金額	股票紅利金額	現金紅利金額	股票紅利金額	本公司	財務報告內所有公司 (註6)	本公司	財務報告內所有公司 (註6)			
董事長兼任總經理	陳文昌	21,671	21,671	968	968	28,857	28,857	13,600	0	13,600	0	8.99%	0	0	0	0	無	
副董事長兼任行銷企劃處主管	藍志忠																	
執行副總經理	馬任毅																	
技術長室技術長	吳仁智																	
管理處副總經理	左偉莉																	
國際事業處副總經理	顧中威	21,671	21,671	968	968	28,857	28,857	13,600	0	13,600	0	8.99%	0	0	0	0	無	
代工事業處協理	廖禎祺																	
品質管理處協理	車俊英																	
營運處協理 (103.03.31 離職)	陳佑禎																	
研發一處協理	鄭聖夫																	
研發二處協理	陳柏鈞																	
研發三處協理	史立山																	

酬金級距表

給付本公司各個總經理及副總經理酬金級距	總經理及副總經理姓名	
	本公司(註7)	財務報告內所有公司(註8)
低於2,000,000元		
2,000,000元(含)~5,000,000元(不含)	吳仁智、鄭聖夫、陳柏鈞、車俊英、陳佑禎 史立山	吳仁智、鄭聖夫、陳柏鈞、車俊英、陳佑禎 史立山
5,000,000元(含)~10,000,000元(不含)	陳文昌、藍志忠、馬仕毅、左偉莉、顧中威、 廖禎祺	陳文昌、藍志忠、馬仕毅、左偉莉、顧中威、 廖禎祺
10,000,000元(含)~15,000,000元(不含)	—	—
15,000,000元(含)~30,000,000元(不含)	—	—
30,000,000元(含)~50,000,000元(不含)	—	—
50,000,000元(含)~100,000,000元(不含)	—	—
100,000,000元以上	—	—
總計	12	12

註1：總經理及副總經理姓名應分別列示，以彙總方式揭露各項給付金額。若董事兼任總經理或副總經理者應填列本表及上表(1-1)或(1-2)。

註2：係填列最近年度總經理薪資、職務加給、離職金。

註3：係填列最近年度總經理各種獎金、獎勵金、卓馬費、特支費、各種津貼、宿舍、配車等實物提供及其他報酬金額。如提供房屋、汽車及其他交通工具或專屬個人之支出時，應揭露所提供資產之性質及成本、實際或按公平市價計算之租金、油資及其他給付。另如配有司機者，請附註說明公司給付該司機之相關報酬，但不計入酬金。

註4：係填列最近年度盈餘分配議案股東會前經董事會通過擬議配發總經理及副總經理之員工紅利金額(含股票紅利及現金紅利)，若無法預估者則按去年實際配發金額比例計算今年擬議配發金額，並另應填列附表一之三。稅後純益係指最近年度之稅後純益；已採用國際財務報導準則者，稅後純益係最近年度個體或個別財務報告之稅後純益。

註5：係指截至年報刊印日止總經理及副總經理取得員工認股權憑證認購股數(不包括已執行部分)，除填列本表外，尚應填列附表十五。

註6：應揭露合併報告內所有公司(包括本公司)給付本公司總經理及副總經理各項酬金之總額。

註7：本公司給付每位總經理及副總經理各項酬金總額，於所歸屬級距中揭露總經理及副總經理姓名。

註 8：應揭露合併報告內所有公司(包括本公司)給付本公司每位總經理及副總經理各項酬金總額，於所歸屬級距中揭露總經理及副總經理姓名。

註 9：稅後純益係指最近年度之稅後純益；已採用國際財務報導準則者，稅後純益係指最近年度個體或個別財務報告之稅後純益。

註 10：a.本欄應明確填列公司總經理及副總經理領取來自子公司以外轉投資事業相關酬金金額。

b.公司總經理及副總經理如有領取來自子公司以外轉投資事業相關酬金者，應將公司總經理及副總經理於子公司以外轉投資事業所領取之酬金，併入酬金級距表E欄，並將欄位名稱改為「所有轉投資事業」。

c.酬金係指本公司總經理及副總經理擔任子公司以外轉投資事業之董事、監察人或經理人等身分所領取之報酬、酬勞、員工紅利及業務執行費用等相關酬金。

註 11：係指截至年報刊印日止董事兼任員工（包括兼任總經理、副總經理、其他經理人及員工）取得限制員工權利新股股數，除填列本表外，尚應填列附表十五之一。

* 本表所揭露酬金內容與所得稅法之所得概念不同，故本表目的係作為資訊揭露之用，不作課稅之用。

(4)配發員工紅利之經理人姓名及配發情形

103 年 4 月 18 日 單位：新台幣仟元

	職稱 (註 1)	姓名 (註 1)	股票紅利 金額	現金紅利 金額	總計	總額占稅 後純益之 比例 (%)
經 理 人	董事長兼任總經理	陳文昌	0	13,600	13,600	1.88%
	副董事長兼任					
	行銷企劃處主管(102.12.26 辭任)	藍志忠				
	執行副總經理兼任歐洲事業處主管	馬仕毅				
	技術長室技術長	吳仁智				
	管理處副總經理	左偉莉				
	國際事業處副總經理	顧中威				
	代工事業處協理	廖禎祺				
	品質管理處協理	車俊英				
	研發一處協理	鄭聖夫				
	研發二處協理	陳柏鈞				
	研發三處協理	史立山				
	行銷企劃處協理(102.12.26 就任)	蘇建群				

註 1：應揭露個別姓名及職稱，但得以彙總方式揭露盈餘分配情形。

註 2：係填列最近年度盈餘分配股東會前經董事會通過擬議配發經理人之員工紅利金額（含股票紅利及現金紅利），若無法預估者則按去年實際配發金額比例計算今年擬議配發金額。稅後純益係指最近年度之稅後純益；已採用國際財務報導準則者，稅後純益係指最近年度個體或個別財務報告之稅後純益。

註 3：經理人之適用範圍，依據本會 92 年 3 月 27 日台財證三字第 0920001301 號函令規定，其範圍如下：

- (1)總經理及相當等級者
- (2)副總經理及相當等級者
- (3)協理及相當等級者
- (4)財務部門主管
- (5)會計部門主管
- (6)其他有為公司管理事務及簽名權利之人

註 4：若董事、總經理及副總經理有領取員工紅利（含股票紅利及現金紅利）者，除填列附表一之二外，另應再填列本表。

三、公司治理運作情形

1、董事會運作情形：

最近年度董事會開會 6 次(A)，董事監察人出席情形如下：

職稱	姓名	實際出(列)席 次數 (B)	委託出席 次數	實際出(列)席 率(%) 【 B/A 】	備註
董事長	陳文昌	6	0	100%	
副董事長	藍志忠	5	0	83%	
董事	顧中威	6	0	100%	
董事	吳雅芳	5	0	83%	
董事	金群投資(股)公司 代表人：林輝龍	6	0	100%	
獨立董事	吳安宇	5	0	83%	
獨立董事	洪淑惠	6	0	100%	
監察人	石逸瓏	3	0	50%	
監察人	楊國樑	6	0	100%	
監察人	蔡玉如	6	0	100%	

其他應記載事項：

- 一、證交法第 14 條之 3 所列事項暨其他經獨立董事反對或保留意見且有紀錄或書面聲明之董事會議決事項，應敘明董事會日期、期別、議案內容、所有獨立董事意見及公司對獨立董事意見之處理：無。
- 二、董事對利害關係議案迴避之執行情形，應敘明董事姓名、議案內容、應利益迴避原因以及參與表決情形：無
- 三、當年度及最近年度加強董事會職能之目標（例如設立審計委員會、提昇資訊透明度等）與執行情形評估：無。

註 1：董事、監察人屬法人者，應揭露法人股東名稱及其代表人姓名。

註 2：(1)年度終了日前有董事監察人離職者，應於備註欄註明離職日期，實際出(列)席率(%)則以其在職期間董事會開會次數及其實際出(列)席次數計算之。

(2)年度終了日前，如有董事監察人改選者，應將新、舊任董事監察人均予以填列，並於備註欄註明該董事監察人為舊任、新任或連任及改選日期。實際出(列)席率(%)則以其在職期間董事會開會次數及其實際出(列)席次數計算之。

2、審計委員會運作情形或監察人參與董事會運作情形：本公司尚未設置審計委員會，惟本公司設有監察人三位，最近年度監察人參與董事會運作情形列示如下：

最近年度董事會開會 6 次 (A)，監察人列席情形如下：

職稱	姓名	實際列席次數 (B)	實際列席率(%) (B/A)	備註
監察人	楊國樑	6	100%	
監察人	石逸聰	3	50%	
監察人	蔡玉如	6	100%	
<p>其他應記載事項：</p> <p>一、監察人之組成及職責：</p> <p>(一)監察人與公司員工及股東之溝通情形：監察人認為必要時得與員工、股東直接聯絡對談。</p> <p>(二)監察人與內部稽核主管及會計師之溝通情形：</p> <p>1.稽核主管於稽核項目完成後定期向監察人提報稽核報告，監察人並無反對意見。</p> <p>2.稽核主管列席公司定期性董事會並作稽核業務報告，監察人並無反對意見。</p> <p>3.監察人定期與會計師以面對面方式進行財務狀況溝通。</p> <p>二、監察人列席董事會如有陳述意見，應敘明董事會日期、期別、議案內容、董事會決議結果以及公司對監察人陳述意見之處理：無。</p>				

註：

- * 年度終了日前有獨立董事離職者，應於備註欄註明離職日期，實際出席率(%)則以其在職期間審計委員會開會次數及其實際出席次數計算之。
- * 年度終了日前，有獨立董事改選者，應將新、舊任獨立董事均予以填列，並於備註欄註明該獨立董事為舊任、新任或連任及改選日期。實際出席率(%)則以其在職期間審計委員會開會次數及其實際出席次數計算之。

3、上市上櫃公司公司治理運作情形及其與上市上櫃公司治理實務守則差異情形及原因：

項 目	運 作 情 形	與上市上櫃公司 治理實務守則差 異情形及原因
<p>一、公司股權結構及股東權益</p> <p>(一)公司處理股東建議或糾紛等問題之方式</p> <p>(二)公司掌握實際控制公司之主要股東及主要股東之最終控制者名單之情形</p> <p>(三)公司建立與關係企業風險控管機構及防火牆之方式</p>	<p>本公司設有專人負責處理股東建議、疑義及糾紛事項。</p> <p>本公司與股務代理機構定期掌握公司主要股東及其控制者之名單。</p> <p>本公司訂有「與關係人、集團企業、特定公司間財務業務往來作業程序」及「長短期投資管理辦法」。</p>	<p>已依據上市上櫃公司 治理實務守則辦理。</p> <p>已依據上市上櫃公司 治理實務守則辦理。</p> <p>已依據上市上櫃公司 治理實務守則辦理。</p>
<p>二、董事會之組成及職責</p> <p>(一)公司設置獨立董事之情形</p> <p>(二)定期評估簽證會計師獨立性之情形</p>	<p>本公司已於 94 年選任二席獨立董事－吳安宇及洪淑惠。</p> <p>本公司定期評估簽證會計師之獨立性，並無受有處分或損及獨立性之情事。</p>	<p>已依據上市上櫃公司 治理實務守則辦理。</p> <p>已依據上市上櫃公司 治理實務守則辦理。</p>
<p>三、建立與利害關係人溝通管道之情形</p>	<p>藉由本公司網站、電話及傳真等通訊方式與利害關係人建立溝通管道。</p>	<p>已依據上市上櫃公司 治理實務守則辦理。</p>
<p>四、資訊公開</p> <p>(一)公司架設網站，揭露財務業務及公司治理資訊之情形</p> <p>(二)公司採行其他資訊揭露之方式(如架設英文網站、指定專人負責公司資訊之蒐集及揭露、落實發言人制度、法人說明會過程放置公司網站等)</p>	<p>本公司各單位依業務職責對公司資訊進行蒐集，依相關法令於公開資訊觀測站揭露公司財務業務等相關資訊。</p> <p>本公司已建立發言人制度，並架設公司專屬網站以揭露公司資訊。</p>	<p>已依據上市上櫃公司 治理實務守則辦理。</p> <p>依據上市上櫃公司 治理實務守則進行中。</p>
<p>五、公司設置提名或其他各類功能性委員會之運作情形</p>	<p>1. 本公司已設置二席獨立董事、一席獨立監察人及成立準審計委員會。每季定期召開準審計委員會會議依其職權執行職務。</p> <p>2. 本公司於 100 年 4 月 29 日設置薪酬委員會業已依職權運作。</p>	<p>已依據上市上櫃公司 治理實務守則辦理。</p>

六、公司如依據「上市上櫃公司治理實務守則」訂有公司治理實務守則者，請敘明其運作與所訂公司治理實務守則之差異情形：

本公司根據相關法規揭露公司重大訊息、定期揭露財務資訊；本公司已參據「上市上櫃公司治理實務守則」及考量公司運作，依其規範執行，並視實際需要截至目前為止訂定的相關規章有「董事會議事規則」、「股東會議事規則」、「董事及監察人選舉辦法」、「與關係人、集團企業、特定公司間財務業務往來作業程序」及「長短期投資管理辦法」等，皆陳列於本公司。

七、其他有助於瞭解公司治理運作情形之重要資訊（如員工權益、僱員關懷、投資者關係、供應商關係、利害關係人之權利、董事及監察人進修之情形、風險管理政策及風險衡量標準之執行情形、客戶政策之執行情形、公司為董事及監察人購買責任保險之情形等）：

1. 本公司董事及監察人均依規定進修研習，並於列席董事會時針對議案提供意見。
2. 本公司已為董事及監察人購買責任保險。

八、如有公司治理自評報告或委託其他專業機構之公司治理評鑑報告者，應敘明其自評（或委外評鑑）結果、主要缺失（或建議）事項及改善情形：本公司無委託其他專業機構之公司治理評鑑報告。

註一：董事及監察人進修之情形，參考臺灣證券交易所股份有限公司所發布之「上市上櫃公司董事、監察人進修推行要點參考範例」之規定。

註二：如為證券商、證券投資信託事業、證券投資顧問事業及期貨商者，應敘明風險管理政策、風險衡量標準及保護消費者或客戶政策之執行情形。

註三：所稱公司治理自評報告，係指依據公司治理自評項目，由公司自行評估並說明，各自評項目中目前公司運作及執行情形之報告。

4、公司董事及監察人進修之情形：

職稱	姓名	進修課程	進修時數
董事長	陳文昌	公開發行公司經營權攻防的法律與實務	3
副董事長	藍志忠	公開發行公司經營權攻防的法律與實務	3
董事	顧中威	公開發行公司經營權攻防的法律與實務	3
董事	吳雅芳	公開發行公司經營權攻防的法律與實務	3
董事	金群投資(股)公司代表\林輝龍	公開發行公司經營權攻防的法律與實務	3
獨立董事	吳安宇	台灣企業脫胎換骨的賽局	3
獨立董事	洪淑惠	公開發行公司經營權攻防的法律與實務	3
監察人	石逸聰	企業轉投資應特別考量的新法律風險	3
獨立監察人	楊國樑	公開發行公司經營權攻防的法律與實務	3
監察人	蔡玉如	公開發行公司經營權攻防的法律與實務	3

5、公司經理人進修之情形：

職稱	姓名	主辦單位	進修課程	進修時數
管理處副 總經理	左偉莉	財團法人中 華民國會計 研究發展基 金會	發行人證券商證券交易所會計主管持 續進修班	12
稽核	黃莉婷	中華民國內 部稽核協會	內部稽核實務基礎班(二)、(三)	12

6、薪資報酬委員會成員資料

身份別 (註1)	姓名	是否具有五年以上工作經驗 及下列專業資格			符合獨立性情形(註2)								兼任其 他公開 發行公 司薪資 報酬委 員會成 員家數	備註 (註3)		
		商務、法 務、財 務、會 計或公 司業 務所需 相關之 公私立 大專 院校講 師以上	法官、檢 察官、 律師、 會計 師或其 他與公 司業務 所需之 國家考 試及領 有證書 之專門 技術人 員	具有商 務、法 務、財 務、會 計或公 司業 務所需 之工作 經驗	1	2	3	4	5	6	7	8				
獨立董事	吳安宇	✓		✓	✓	✓	✓	✓	✓	✓	✓	✓	✓	✓	1	
獨立董事	洪淑惠		✓	✓	✓	✓	✓	✓	✓	✓	✓	✓	✓	✓	0	
其他	周鵬騰			✓	✓	✓	✓	✓	✓	✓	✓	✓	✓	✓	0	

註1：身分別請填列係為董事、獨立董事或其他。

註2：各成員於選任前二年及任職期間符合下述各條件者，請於各條件代號下方空格中打“✓”。

- (1) 非為公司或其關係企業之受僱人。
- (2) 非公司或其關係企業之董事、監察人。但如為公司或其母公司、公司直接及間接持有表決權之股份超過百分之五十之子公司之獨立董事者，不在此限。
- (3) 非本人及其配偶、未成年子女或以他人名義持有公司已發行股份總額百分之一以上或持股前十名之自然人股東。
- (4) 非前三款所列人員之配偶、二親等以內親屬或三親等以內直系血親。
- (5) 非直接持有公司已發行股份總額百分之五以上法人股東之董事、監察人或受僱人，或持股前五名法人股東之董事、監察人或受僱人。
- (6) 非與公司有財務或業務往來之特定公司或機構之董事(理事)、監察人(監事)、經理人或持股百分之五以上股東。
- (7) 非為公司或其關係企業提供商務、法務、財務、會計等服務或諮詢之專業人士、獨資、合夥、公司或機構之企業主、合夥人、董事(理事)、監察人(監事)、經理人及其配偶。
- (8) 未有公司法第30條各款情事之一。

註3：若成員身分別係為董事，請說明是否符合「股票上市或於證券商營業處所買賣公司薪資委員會設置及行使職權辦法」第6條第5項之規定。

薪資報酬委員會運作情形資訊

一、本公司之薪資報酬委員會委員計 3 人。

二、本屆委員任期：一〇〇年六月二十八日至一〇三年六月二十七日，最近年度薪資報酬委

員會開會 3 次(A)，委員資格及出席情形如下：

職稱	姓名	實際出席次數(B)	委託出席次數	實際出席率(%) (B/A) (註)	備註
召集人	吳安宇	3	0	100%	
委員	洪淑惠	3	0	100%	
委員	周鵬騰	3	0	100%	

其他應記載事項：

- 一、董事會如不採納或修正薪資報酬委員會之建議，應敘明董事會日期、期別、議案內容、董事會決議結果以及公司對薪資報酬委員會意見之處理(如董事會通過之薪資報酬優於薪資報酬委員會之建議，應敘明其差異情形及原因)。
- 二、薪資報酬委員會之議決事項，如成員有反對或保留意見且有紀錄或書面聲明者，應敘明薪資報酬委員會日期、期別、議案內容、所有成員意見及對成員意見之處理。

註：

- (1) 年度終了日前有薪資報酬委員會成員離職者，應於備註欄註明離職日期，實際出席率(%)則以其在職期間薪資報酬委員會開會次數及其實際出席次數計算之。
- (2) 年度終了日前，有薪資報酬委員會改選者，應將新、舊任薪資報酬委員會成員均予以填列，並於備註欄註明該成員為舊任、新任或連任及改選日期。實際出席率(%)則以其在職期間薪資報酬委員會開會次數及其實際出席次數計算之。

7、履行社會責任情形

項目	運作情形	與上市上櫃公司企業社會責任實務守則差異情形及原因
<p>一、落實推動公司治理</p> <p>(一)公司訂定企業社會責任政策或制度，以及檢討實施成效之情形。</p> <p>(二)公司設置推動企業社會責任專(兼)職單位之運作情形。</p> <p>(三)公司定期舉辦董事、監察人與員工之企業倫理教育訓練及宣導事項，並將其與員工績效考核系統結合，設立明確有效之獎勵及懲戒制度之情形。</p>	<p>(一)本公司目前尚未訂定企業社會責任政策或制度。</p> <p>(二)公司雖未設置推動企業社會責任專(兼)職單位，但公司從自身做起，無論在環保上或人道救濟上皆不餘力。</p> <p>(三)公司常利用月會宣導企業倫理觀念，並將相關成效與員工績效相結合。</p>	<p>符合上市上櫃公司企業社會責任實務守則。</p> <p>符合上市上櫃公司企業社會責任實務守則。</p> <p>符合上市上櫃公司企業社會責任實務守則。</p>

項目	運作情形	與上市上櫃公司企業社會責任實務守則差異情形及原因
<p>二、發展永續環境</p> <p>(一)公司致力於提升各項資源之利用效率，並使用對環境負荷衝擊低之再生物料之情形。</p> <p>(二)公司依其產業特性建立合適之環境管理制度之情形。</p>	<p>(一)公司為善盡各項資源之利用效率，垃圾均依類別予以分類，可再利用部分均作資源回收處理，存貨報廢亦委託合格清運廠商辦理，以能重覆使用各項資源，降低對環境負荷之影響。</p> <p>(二)本公司產品完全符合ROHS之規定，於生產時亦禁用指令中規範之無害物質，籍以降低對環境的影響。另於2008年3月導入IECQ QC080000國際電子零件有害物質管理標準，並以節省能源及資源再利用為目的，達到環境品質系統之要求，並設有管理專責人員。</p>	<p>符合上市上櫃公司企業社會責任實務守則。</p> <p>符合上市上櫃公司企業社會責任實務守則。</p>
<p>(三)設立環境管理專責單位或人員，以維護環境之情形。</p> <p>(四)公司注意氣候變遷對營運活動之影響，制定公司節能減碳及溫室氣體減量策略之情形。</p>	<p>(三)公司已於2006年成功導入ISO 14001及TL9000，將WEEE/RoHS所規範之項目納入品質系統控管，透過內部稽核人員，定期針對環境管理做管控。</p> <p>(四)公司內部規定，在溫度未達一定高溫前，減量使用冷氣及全面撤換節能燈具，以達到節能減碳及溫室氣體減量的政策。2014年，本公司開始進行ISO 14064-1溫室氣體盤查 <環境管理系統>，透過持續改善之計劃與活動，以期降低本公司因溫室氣體排放對地球暖化所造成之環境及氣候衝擊，恪盡公司企業社會責任。</p>	<p>符合上市上櫃公司企業社會責任實務守則。</p> <p>符合上市上櫃公司企業社會責任實務守則。</p>

項目	運作情形	與上市上櫃公司企業社會責任實務守則差異情形及原因
<p>三、維護社會公益</p> <p>(一) 公司遵守相關勞動法規，保障員工之合法權益，建立適當之管理方法與程序之情形。</p> <p>(二) 公司提供員工安全與健康之工作環境，並對員工定期實施安全與健康教育之情形。</p>	<p>(一) 公司管理規定完全符合勞動法規，且成立職工福利委員會、實施退休金制度外，鼓勵員工參與各項訓練課程與技術研討、規劃員工團體保險及定期召開勞資會議，重視勞工關係，建立勞資關係良好溝通管道。</p> <p>(二) 公司完全依勞基法，且不定期對員工實施安全與健康教育並定期針對員工進行健康檢查，以瞭解員工健康狀況。另，公司聘請駐廠醫師及護士，提供員工定期診療或健康諮詢服務。</p>	<p>符合上市上櫃公司企業社會責任實務守則。</p> <p>符合上市上櫃公司企業社會責任實務守則。</p>
<p>(三) 公司建立員工定期溝通之機制，以及以合理方式通知對員工可能造成重大影響之營運變動之情形。</p> <p>(四) 公司制定並公開其消費者權益政策，以及對其產品與服務提供透明且有效之消費者申訴程序之情形。</p> <p>(五) 公司與供應商合作，共同致力提升企業社會責任之情形。</p> <p>(六) 公司藉由商業活動、實物捐贈、企業志工服務或其他免費專業服務，參與社區發展及慈善公益團體相關活動之情形。</p>	<p>(三) 公司以電子郵件方式通知對員工有影響之營運變動，並同時將電子公告放置於人事管理系統中的公佈欄內備查。</p> <p>(四) 公司之產品皆符合ROHS之規定，且公司也有客服單位，以處理品質及客訴問題。</p> <p>(五) 公司目前先身體力行，參與社會公益，未來將邀請上、下游供應鏈共同致力提升企業社會責任。</p> <p>(六) 今年公司主動發起捐募活動回饋社會，分別贊助國際信號處理系統及亞太電磁相容國際研討會等活動，以提升國家科技發展；除此之外，於中秋佳節以實物捐贈予慈善公益團體。</p>	<p>符合上市上櫃公司企業社會責任實務守則</p> <p>符合上市上櫃公司企業社會責任實務守則。</p> <p>符合上市上櫃公司企業社會責任實務守則。</p> <p>符合上市上櫃公司企業社會責任實務守則。</p>

項目	運作情形	與上市上櫃公司企業社會責任實務守則差異情形及原因
<p>四、加強資訊揭露</p> <p>(一) 公司揭露具攸關性及可靠性之企業社會責任相關資訊之方式。</p> <p>(二) 公司編製企業社會責任報告書，揭露推動企業社會責任之情形。</p>	<p>(一) 公司已設置公司網站揭露各項資訊，以利相關人員參閱。</p> <p>(二) 公司致力於企業社會責任之推動，但目前尚未編製企業社會責任報告書。</p> <p>(三) 進行衝突礦產調查(CFSI)，以避免產品中使用該等衝突礦產，善盡企業社會責任。</p>	<p>符合上市上櫃公司企業社會責任實務守則。</p> <p>符合上市上櫃公司企業社會責任實務守則。</p>
<p>五、公司如依據「上市上櫃公司企業社會責任實務守則」訂有本身之企業社會責任守則者，請敘明其運作與所訂守則之差異情形：不適用。</p>		
<p>六、其他有助於瞭解企業社會責任運作情形之重要資訊（如公司對環保、社區參與、社會貢獻、社會服務、社會公益、消費者權益、人權、安全衛生與其他社會責任活動所採行之制度與措施及履行情形）：</p> <p>(一) 本公司為了善盡保護地球環境的社會責任，本公司目前使用之主要原物料：均依照2006年7月生效之歐盟有害物質限用指令(RoHS)規定，於生產時禁用指令中規範之危害物質，並將相關訊息傳遞至各部門，以確保本公司產品能符合歐盟指令或客戶要求。本公司已於2006年成功導入ISO 14001及TL9000，並將WEEE/RoHS所規範之項目納入品質系統控管，產品從研發到銷售至客戶端，能更系統化的有效控管及提高客戶服務品質，並對本公司經營管理指標做有系統的彙整，提升經營管理之品質。為展現其對有害物質管理責任及努力，本公司於2008年3月導入IECQ QC080000國際電子零件有害物質管理標準，並以節省能源及資源再利用為目的，達到環境品質系統之要求，以降低潛在的環保風險。2014年，本公司開始進行ISO 14064-1溫室氣體盤查 <環境管理系統>，透過持續改善之計劃與活動，以期降低本公司因溫室氣體排放對地球暖化所造成之環境及氣候衝擊，恪盡公司企業社會責任。</p> <p>(二) 公司主動發起贊助及捐募活動，以回饋社會；今年分別贊助國際信號處理系統及亞太電磁相容國際研討會等活動，以提升國家科技發展，另外並於中秋節佳節持續以實物捐贈與「財團法人忠義社會福利事業基金會」、「財團法人天主教福利會」、「財團法人基督教臺北市私立伯大尼兒少家園」、「財團法人基督教芥菜種會附設私立愛心育幼院」...等共10間慈善公益團體。</p>		
<p>七、公司產品或企業社會責任報告書如有通過相關驗證機構之查證標準，應加以敘明：無。</p>		

8. 落實誠信經營情形

項 目	運 作 情 形	與上市上櫃公司誠信經營守則差異情形及原因
一、訂定誠信經營政策及方案 (一) 公司於規章及對外文件中明示誠信經營之政策，以及董事會與管理階層承諾積極落實之情形。	(一) 公司訂有誠信經營守則暨作業程序及行為指南以維護公司誠信管理之政策，於公司產品發表會、法說會時適時宣導公司誠信經營之理念。	符合上市上櫃公司誠信經營守則。
(二) 公司訂定防範不誠信行為方案之情形，以及方案內之作業程序、行為指南及教育訓練等運作情形。	(二) 公司於新進員工訓練及年度教育訓練均宣導誠信經營守則，使員工能充份瞭解公司經營之誠信理念。	符合上市上櫃公司誠信經營守則。
(三) 公司訂定防範不誠信行為方案時，對營業範圍內具較高不誠信行為風險之營業活動，採行防範行賄及收賄、提供非法政治獻金等措施之情形。	(三) 公司於誠信經營守則上明訂員工不得直接或間接提供、承諾、要求或收受任何不正當利益，造成公司商譽損害	符合上市上櫃公司誠信經營守則。

項 目	運 作 情 形	與上市上櫃公司誠信經營守則差異情形及原因
<p>二、落實誠信經營</p> <p>(一)公司商業活動應避免與有不誠信行為紀錄者進行交易，並於商業契約中明訂誠信行為條款之情形。</p>	<p>(一)本公司經營守則規定，本公司與他人簽訂契約前，應先評估往來對象之合法性、誠信經營政策，於從事商業行為過程中，應向交易對象說明本公司之誠信經營政策與相關規定，與他人簽訂契約時，應充分瞭解對方之誠信經營狀況，並將遵守誠信經營納入契約條款，於契約中至少應明訂下列事項：</p> <p>一、任何一方知悉有人員違反禁止佣金、回扣或其他利益之契約條款時，應立即據實將此等人員之身分、提供、承諾、要求或收受之方式、金額或其他利益告知他方，並提供相關證據且配合他方調查。一方如因此而受有損害時，得向他方請求損害賠償，並得自應給付之契約價款中如數扣除。</p> <p>二、任何一方於商業活動如涉有不誠信行為之情事，他方得隨時無條件終止或解除契約。</p> <p>三、訂定明確且合理之付款內容，包括付款地點、方式、需符合之相關稅務法規等。</p> <p>同時規範本公司人員應避免與不誠信經營之交易對象從事商業交易，經發現業務往來或合作對象有不誠信行為者，應立即停止與其商業往來，並將其列為拒絕往來對象，以落實公司之誠信經營政策。</p>	<p>符合上市上櫃公司誠信經營守則。</p>
<p>(二)公司設置推動企業誠信經營專(兼)職單位之運作情形，以及董事會督導情形。</p>	<p>(二)本公司指定管理處為專責單位辦理本守則之修訂、諮詢服務暨通報內容登錄建檔等相關作業。</p>	<p>符合上市上櫃公司誠信經營守則。</p>

項 目	運 作 情 形	與上市上櫃公司誠信經營守則差異情形及原因
(三)公司制定防止利益衝突政策及提供適當陳述管道運作情形。	(三)本公司董事應秉持高度自律，對董事會所列議案，與其自身或其代表之法人有利害關係，致有害於公司利益之虞者，得陳述意見及答詢，不得加入討論及表決，且討論及表決時應予迴避，並不得代理其他董事行使其表決權。董事間亦應自律，不得不得相互支援。本公司人員於執行公司業務時，發現與其自身或其所代表之法人有利害衝突之情形，或可能使其自身、配偶、父母、子女或與其有利害關係人獲得不正當利益之情形，應將相關情事同時陳報直屬主管及本公司專責單位，直屬主管應提供適當指導。本公司人員不得將公司資源使用於公司以外之商業活動，且不得因參與公司以外之商業活動而影響其工作表現。	符合上市上櫃公司誠信經營守則。
(四)公司為落實誠信經營所建立之有效會計制度、內部控制制度之運作情形，以及內部稽核人員查核之情形。	(四)本公司建立有效之會計制度及內部控制制度，並隨時檢討，俾確保該制度之設計及執行持續有效。本公司內部稽核人員應定期查核前項制度遵循情形，並作成稽核報告提報董事會。	符合上市上櫃公司誠信經營守則。
三、公司建立檢舉管道與違反誠信經營規定之懲戒及申訴制度之運作情形。	本公司由專責單位負責，各部門主管協助處理相關事務。	符合上市上櫃公司誠信經營守則。
四、加強資訊揭露 (一)公司架設網站，揭露誠信經營相關資訊情形。 (二)公司採行其他資訊揭露之方式(如架設英文網站、指定專人負責公司資訊之蒐集及揭露放置公司網站等)。	(一)公司設有網站揭露誠信經營的核心理念、相關企業文化及經營方針等資訊。 (二)公司設有專職部門負責公司各項資訊收集及發佈。	符合上市上櫃公司誠信經營守則。
五、公司如依據「上市上櫃公司誠信經營守則」訂有本身之誠信經營守則者，請敘明其運作與所訂守則之差異情形：本公司遵守公司法、證券交易法、商業會計法、政治獻金法、貪污治罪條例、政府採購法、公職人員利益衝突迴避法、上市上櫃相關規章或其他商業行為有關法令，以作為落實誠信經營之基本前提。本公司秉持誠信原則，穩健正派經營，不從事營業範圍內具較高不誠信行為風險之營業活動，並加強相防範措施。		

項 目	運 作 情 形	與上市上櫃公司誠信經營守則差異情形及原因
六、其他有助於瞭解公司誠信經營運作情形之重要資訊(如公司對商業往來廠商宣導公司誠信經營決心、政策及邀請其參與教育訓練、檢討修正公司訂定之誠信經營守則等情形)：公司訂有內稽內控制度及各項管理辦法以誠信之管理方式經營公司，使廠商及客戶之往來有一定依循方針。		

9、公司如有訂定公司治理守則及相關規章者，應揭露其查詢方式：

(1)本公司已依「上市上櫃公司治理實務守則」訂定下列相關規章及辦法：

- A.股東會議事規則
- B.董事會議事規範
- C.董事及監察人選任程序
- D.取得或處份資產處理程序
- E.準審計委員會組織規程
- F.背書保證作業程序
- G.資金貸與他人作業程序
- H.子公司監理辦法
- I.與關係人、集團企業、特定公司間財務業務往來作業程序
- J.收款管理程序
- K.長短期投資管理辦法
- L.財務及非財務資訊管理辦法
- M.薪資報酬委員會組織規程
- N.誠信經營守則暨作業程序及行為指南

(2)查詢方式：公開資訊觀測站：<http://mops.twse.com.tw/mops/web/index>，揭露公司財務業務及公司治理資訊。

10、其他足以增進對公司治理運作情形之瞭解的重要資訊，得一併揭露：

(1)本公司為建立防範內線交易之管理，避免內部重大資訊不當洩漏，並確保本公司對外界發表資訊之一致性與正確性，於內部控制制度訂定「內部重大資訊處理暨防範內線交易管理作業程序」，以利內部人遵循之。

(2)公開資訊觀測站：<http://mops.twse.com.tw/mops/web/index>

11、內部控制制度執行狀況：

內部控制聲明書：請參閱第 96 頁。

12、最近年度及截至年報刊印日止公司及其內部人員依法被處罰內部人員違反內部控制制度規定之處罰、主要缺失與改善情形：無。

13、最近年度及截至年報刊印日止，股東會及董事會之重要決議：

(1)董事會重要決議事項

開會時間	重要決議事項
102.01.31	1.擬提報本公司經理人年終獎金發放事宜案。
102.03.26	1.通過本公司自行編製及經會計師查核之民國一〇一年度財務報表案。

開會時間	重要決議事項
	2.本公司一〇一年度盈餘分派案。 3.本公司擬辦理一〇一年度盈餘及資本公積轉增資發行新股案。 4.擬修訂本公司「資金貸與他人作業程序」部份條文案。 5.擬修訂本公司「背書保證作業程序」部份條文案。 6.擬修訂本公司「董事會議事規範」部份條文案。 7.本公司首次採用國際財務報導準則(以下簡稱 IFRSs)對保留盈餘之影響及提列特別盈餘公積數額之報告案。 8.訂定受理股東書面提案之相關作業事宜。 9.一〇二年股東常會召開日期及事由。 10.本公司一〇一年度內部控制制度聲明書。 11.擬修訂本公司「薪酬管理辦法」部份條文案。 12.本公司為營運週轉之需求，擬向金融機構申請展期之短期授信額度合計肆億陸仟萬元案。
102.04.26	1.修正本公司首次採用國際財務報導準則(以下簡稱 IFRSs)對保留盈餘之影響及提列特別盈餘公積數額之報告案。 2.擬提高土地銀行圓通分行短期授信額度案。
102.07.03	1.訂定盈餘及資本公積轉增資基準日及發放日案。 2.訂定股東現金股利除息基準日及發放日案。 3.擬配發董事、監察人之酬勞及屬經理人之員工紅利案。
102.08.12	1.擬成立印度辦事處及指派相關負責人員案。 2.提高台北富邦商業銀行短期授信額度案 3.提高台北富邦商業銀行衍生性金融商品交易授信額度案。
102.11.07	1.子公司睿緻科技(股)公司現金增資案。 2.擬委託睿緻科技提供勞務服務案。 3.子公司睿盈投資(股)公司現金增資案。 4.一〇二年度會計師查核簽證公費案。 5.訂定一〇三年度稽核計劃。 6.擬修訂內部控制制度及內部稽核制度。
103.01.22	1.擬檢討本公司整體薪酬政策、結構、績效評估，董事、監察人之報酬及協理(含)以上主管之薪酬管理辦法案。 2.擬提報本公司經理人年終獎金發放事宜案。
103.03.27	1.通過本公司自行編製及經會計師查核之民國一〇二年度財務報表案。 2.本公司一〇二年度盈餘分派案。 3.本公司擬辦理一〇二年度盈餘及資本公積轉增資發行新股案。 4.擬修訂本公司「公司章程」部份條文案。 5.擬修訂本公司「從事衍生性商品交易處理程序」部份條文案。 6.擬修訂本公司「取得或處分資產處理程序」部份條文案。 7.擬修訂本公司「資金貸與他人作業程序」部份條文案。 8.改選董事、監察人案。

開會時間	重要決議事項
	9.解除本公司董事競業禁止之限制案。 10.訂定受理股東書面提案之相關作業事宜。 11.訂定受理股東提名獨立董事之相關作業事宜。 12.一〇三年股東常會召開日期及事由。 13.本公司第六屆獨立董事候選人提名名單。 14.擬變更本公司簽證會計師案。 15.本公司一〇二年度內部控制制度聲明書。 16.任命技術長案。 17.子公司睿緻科技公司資金貸與及背書保證額度案。
103.04.24	1.獨立董事候選人提名名單審核。 2.擬將本公司第三次買回股份 1,000,000 股轉讓與員工案。 3.本公司為營運週轉之需求，擬向金融機構申請展期之短期授信額度合計陸億參仟萬元案。

(2)股東會重要決議事項

時間	重要決議事項
102.06.14	一、報告事項： 1.一〇一年度營業報告。 2.一〇一年度監察人查核財務報表報告。 3.一〇一年度資金貸與他人及背書保證執行情形報告。 4.訂定「誠信經營守則暨作業程序及行為指南」報告。 5.修訂「董事會議事規範」報告。 6.本公司首次採用國際財務報導準則(以下簡稱 IFRSs)對保留盈餘之影響及提列特別盈餘公積數額之報告。 二、承認事項： 1.承認一〇一年度營業報告書及財務報表案。 2.承認一〇一年度盈餘分派案。 三、討論及選舉事項： 1.本公司擬辦理一〇一年度盈餘及資本公積轉增資發行新股案。 2.擬修訂本公司「資金貸與他人作業程序」部份條文案。 3.擬修訂本公司「背書保證作業程序」部份條文案。 四、其他議案及臨時動議。

14、最近年度及截至年報刊印日止董事或監察人對董事會通過重要決議有不同意見且有記錄或書面聲明者：無。

15、最近年度及截至年報刊印日止，與財務報告有關人士辭職解任情形彙總表：無

四、會計師公費資訊

會計師事務所名稱	會計師姓名		查核期間	備註
安侯建業聯合會計師事務所	施威銘	張惠貞	102.1.1~102.12.31	

金額單位：新臺幣千元

金額級距		公費項目	審計公費	非審計公費	合計
1	低於 2,000 千元		√	√	
2	2,000 千元 (含) ~4,000 千元				√
3	4,000 千元 (含) ~6,000 千元				
4	6,000 千元 (含) ~8,000 千元				
5	8,000 千元 (含) ~10,000 千元				
6	10,000 千元 (含) 以上				

1、給付簽證會計師、簽證會計師所屬事務所及其關係企業之非審計公費為審計公費之四分之一以上者：

本公司本年度未有給付簽證會計師、簽證會計師所屬事務所及其關係企業之非審計公費為審計公費之四分之一以上之情事。

2、更換會計師事務所且更換年度所支付之審計公費較更換前一年度之審計公費減少者，應揭露更換前後審計公費金額及原因：本公司民國一〇二年度並無更換會計師事務所情事。

3、審計公費較前一年度減少達百分之十五以上者：本公司本年度給付之相同項目審計公費與去年度相同，並未減少 15% 以上，故不適用。

五、更換會計師資訊：

(一)關於前任會計師者

更換日期	103 年 3 月 27 日經董事會通過。		
更換原因及說明	因配合本公司簽證會計師事務所內部調整會計師職務。		
說明係委任人或會計師終止或不接受委任	當事人	會計師	委任人
	情況		
	主動終止委任	無	無
	不再接受(繼續)委任	無	無
最新兩年內簽發無保留意見以外之查核報告書意見及原因	無		
與發行人有無不同意見	有		會計原則或實務
			財務報告之揭露
			查核範圍或步驟
			其他

	無	√
	說明	
其他揭露事項 (本準則第十條第五款第一目第四點應加以揭露者)	<p>(a) 前任會計師曾通知公司缺乏健全之內部控制制度，致其財務報告無法信賴：本公司無此情事。</p> <p>(b) 前任會計師曾通知公司，無法信賴公司之聲明書或不願與公司之財務報告發生任何關聯：本公司無此情事。</p> <p>(c) 前任會計師曾通知公司必須擴大查核範圍，或資料顯示如擴大查核範圍可能使以前簽發或即將簽發之財務報告之可信度受損，惟因更換會計師或其他原因，致該前任會計師未曾擴大查核範圍：本公司無此情事。</p> <p>(d) 前任會計師曾通知公司基於所蒐集之資料，已簽發或即將簽發之財務報告之可信度可能受損，惟由於更換會計師或其他原因，致該前任會計師並未對此事加以處理：本公司無此情事。</p>	

(二)關於繼任會計師

事務所名稱	安侯建業聯合會計師事務所
會計師姓名	張惠貞會計師 張嘉信會計師
委任之日期	103年3月27日經董事會通過。
委任前就特定交易之會計處理方法或會計原則及對財務報告可能簽發之意見諮詢事項及結果	無
繼任會計師對前任會計師不同意見事項之書面意見	無

(三)前任會計師對本準則第十條第五款第一目及第二目第三點事項之復函：不適用。

六、公司之董事長、總經理、負責財務或會計事務之經理人，最近一年內曾任職於簽證會計師所屬事務所或其關係企業者，應揭露其姓名、職稱及任職於簽證會計師所屬事務所之關係企業，係指簽證會計師所事務所之

會計師持股超過百分之五十或取得過半數席次者，或簽證會計師所屬事務所對外發布或刊印之資料中列為關係企業之公司或機構：無。

七、董事、監察人、經理人及持股比例超過百分之十之股東股權移轉及股權質押變動情形

1、董事、監察人、經理人及大股東股權變動情形

單位：股

職稱	姓名	102 年度		103 年截至 4 月 18 日止	
		持有股數增 (減)數	質押股數 增(減)數	持有股數增 (減)數	質押股數 增(減)數
董事長兼總經理 及營運處主管	陳文昌	(186,158)	0	0	0
副董事長	藍志忠	(306,840)	0	(462,000)	0
董事	金群投資(股)公司 代表人：林輝龍	671,697	0	0	0
董事	顧中威	20,355	0	0	0
董事	吳雅芳	19,572	0	0	0
獨立董事	洪淑惠	0	0	0	0
獨立董事	吳安宇	0	0	0	0
獨立監察人	楊國樑	8,631	0	0	0
監察人	蔡玉如	6,764	0	(4,000)	0
監察人	石逸聰	(210,214)	0	(5,000)	0
執行副總經理兼 歐洲事業處主管	馬仕毅	(308,931)	0	0	0
管理處副總經理	左偉莉	(13,955)	0	(7,000)	0
技術長	吳仁智	(118,338)	0	(560,000)	0
品質管理處協理	車俊英	(44,105)	0	(3,000)	0
研發三處協理	史立山	(28,928)	0	0	0
代工事業處協理	廖禎祺	8,589	0	0	0
研發一處協理	鄭聖夫	(38,884)	0	0	0
研發二處協理	陳柏鈞	5,348	0	0	0
行銷企劃處協理 (102.12.26 就任)	蘇健群	0	0	0	0

2、股權移轉予關係人資訊：

姓名(註1)	股權移轉 原因	交易日期	交易相對人	交易相對人與公司、董事 、監察人及持股比例超過 百分之十股東之關係	股 數	交易價格
吳仁智	贈與	103.2.13	邱鴻燕	配偶	550,000	-

註1：係填列公司董事、監察人、經理人及持股比例超過百分之十股東姓名。

3、股權質押資訊：最近年度及截至年報刊印日止，本公司董事、監察人、經理人及持股比例超過10%之股東，股權質押情形。

姓名 (註1)	質押變動原因 (註2)	變動日期	交易相對人	交易相對人與公司、董事、監察人及持股比例超過百分之十股東之關係	股數	持股比率	質押比率	質借(贖回)金額
無								

註1：係填列公司董事、監察人、經理人及持股比例超過百分之十股東姓名。

註2：係填列質押或贖回。

八、持股比例占前十名之股東，其相互間之關係資料：

姓名(註1)	本人持有股份		配偶、未成年子女持有股份		利用他人名義合計持有股份		前十大股東相互間具有關係人或為配偶、二親等以內之親屬關係者，其名稱或姓名及關係。(註3)		備註
	股數	持股比率	股數	持股比率	股數	持股比率	名稱(或姓名)	關係	
金群投資股份有限公司	10,491,624	14.67%	0	0%	0	0%	無	無	
富邦人壽保險股份有限公司	3,500,000	4.90%	0	0%	0	0%	無	無	
國泰人壽保險股份有限公司	2,322,000	3.25%	0	0%	0	0%	無	無	
新制勞工退休基金	2,305,570	3.22%	0	0%	0	0%	無	無	
陳文昌	2,018,871	2.82%	0	0%	0	0%	藍志忠 顧中威	晶睿通訊(股)公司之董事	
德商德意志銀行台北分行受託保管瓦薩齊基金信託所屬瓦薩齊新興市場小型企業基金投資專戶	1,959,600	2.74%	0	0%	0	0%	無	無	
南山人壽保險股份有限公司	1,368,000	1.91%	0	0%	0	0%	無	無	
藍志忠	1,198,744	1.68%	0	0%	0	0%	陳文昌 顧中威	晶睿通訊(股)公司之董事	
台灣人壽保險股份有限公司	1,107,000	1.55%	0	0%	0	0%	無	無	
顧中威	1,001,933	1.40%	124,151	0.17%	0	0%	陳文昌 藍志忠	晶睿通訊(股)公司之董事	

註1：應將前十名股東全部列示，屬法人股東者應將法人股東名稱及代表人姓名分別列示。

註2：持股比例之計算係指分別以自己名義、配偶、未成年子女或利用他人名義計算持股比例。

註3：將前揭所列示之股東包括法人及自然人，應依發行人財務報告編製準則規定揭露彼此間之關係。

九、綜合持股比例：

單位：仟股

轉投資事業名稱	本公司投資		董事、監察人、經理人及直接或間接控制事業之投資		綜合投資	
	股數	持股比例	股數	持股比例	股數	持股比例
睿緻科技(股)公司	15,798	63.15%	4,037	16.16%	19,835	79.31%
Vivotek Holdings, Inc.	1	100.00%	0	0%	1	100.00%
睿盈投資(股)公司	10,000	100.00%	0	0%	10,000	100.00%
Vivotek Netherlands B.V	3	100.00%	0	0%	3	100.00%
Vivotek USA, Inc.	0	0%	10,000	100.00%	10,000	100.00%
Wellstates Investment,LLc	0	0%	0	100.00%	0	100.00%
行品(股)公司	0	0%	512	18.90%	512	18.90%

註：係公司採用權益法之長期投資。

肆、募資情形

一、資本及股份

(一)股本來源

1、股本形成經過

103年4月18日；單位：股、新台幣元

年月	發行價格	核定股本		實收股本		備註		
		股數	金額	股數	金額	股本來源	以現金以外之財產抵充股款者	其他
89年03月	10	300,000	3,000,000	300,000	3,000,000	設立股本	無	經(89)中字第89375994號
89年03月	10	10,000,000	100,000,000	5,500,000	55,000,000	現金增資 52,000,000元	無	經(89)中字第89405229號
89年12月	10	10,000,000	100,000,000	8,800,000	88,000,000	現金增資 33,000,000元	無	經(90)中字第09031599020號
91年05月	12	21,000,000	210,000,000	12,800,000	128,000,000	現金增資 40,000,000元	無	經授商字第09101256890號
92年10月	12.5	21,000,000	210,000,000	15,000,000	150,000,000	現金增資 22,000,000元	無	經授中字第09232960810號
93年07月	—	24,000,000	240,000,000	15,000,000	150,000,000	係股東常會通過，修改章程，提高核定股本	無	經授中字第09332459990號
93年12月	30	24,000,000	240,000,000	20,000,000	200,000,000	現金增資 50,000,000元	無	經授中字第09333238660號 93.11.3金管證一字第0930148840號
94年8月	10	51,000,000	510,000,000	27,937,500	279,375,000	盈餘、資本公積及員工紅利轉增資	無	經授中字第09432730950號 94.7.11金管證一字第0940127942號
94年11月	10	51,000,000	510,000,000	29,182,500	291,825,000	員工認股權憑證轉換股份	無	經授中字第09433156650號
95年6月	10	51,000,000	510,000,000	42,662,000	426,620,000	盈餘、資本公積及員工紅利轉增資 134,795,000元	無	經授中字第09532420070號 95.5.30金管證一字第0950122075號
95年7月	30	51,000,000	510,000,000	47,900,000	479,000,000	上櫃現金增資 52,380,000元	無	經授中字第09532460460號 95.5.30金管證一字第0950122074號
95年10月	6.84	51,000,000	510,000,000	47,939,000	479,390,000	行使員工認股權憑證390,000元	無	經授中字第09533121960號
96年1月	6.84	51,000,000	510,000,000	48,007,000	480,070,000	行使員工認股權憑證680,000元	無	經授中字第09631730690號
96年4月	6.84	51000000	510000000	48253500	482,535,000	行使員工認股權憑證2,465,000元	無	經授中字第09632084710號
96年8月	10	80,000,000	800,000,000	52,298,710	522,987,100	盈餘、資本公積及員工紅利轉增資 40,452,100元	無	經授中字第09601209070號 96.7.10金管證一字第0960035455

年月	發行價格	核定股本		實收股本		備註		
		股數	金額	股數	金額	股本來源	以現金以外之財產抵充股款者	其他
								號
96年10月	6.31	80,000,000	800,000,000	52,505,710	525,057,100	行使員工認股權憑證2,070,000元	無	經授中字第09601276900號
97年2月	6.31	80,000,000	800,000,000	52,595,710	525,957,100	行使員工認股權憑證900,000元	無	經授商字第09701060690號
97年4月	6.31	80,000,000	800,000,000	53,026,210	530,262,100	行使員工認股權憑證4,305,000元	無	經授商字第09701095790號
97年8月	10	80,000,000	800,000,000	55,807,130	558,071,300	盈餘、資本公積及員工紅利轉增資27,809,200元	無	經授中字第09701209450號 96.7.10金管證一字第0970034554號
98年8月	10	80,000,000	800,000,000	57,918,494	579,184,940	盈餘、資本公積及員工紅利轉增資21,113,640元	無	經授中字第09801175590號 98.6.24金管證發字第0980031389號
98年9月	-	80,000,000	800,000,000	57,918,494	579,184,940	公司債可轉換股份股數5,000,000股	無	經授中字第09801199960號
99年7月	-	80,000,000	800,000,000	57,918,494	579,184,940	修章及調整保留認股權憑證	無	經授中字第09901141840號
99年7月	39.9	80,000,000	800,000,000	58,464,844	584,648,440	第一次有擔保轉換公司債轉換普通股5,463,500元	無	經授中字第09901168080號
99年8月	10	80,000,000	800,000,000	60,972,942	609,729,420	盈餘、資本公積轉增資25,080,980元	無	經授中字第09901190370號
99年11月	37.5	80,000,000	800,000,000	61,063,606	610,636,060	可轉換公司債轉換股份906,640元	無	經授商字第09901250680號
100年1月	56.78	80,000,000	800,000,000	61,104,856	611,048,560	行使員工認股權憑證412,500元	無	經授商字第10001019590號
100年1月	37.5	80,000,000	800,000,000	62,360,828	623,608,280	可轉換公司債轉換股份12,559,720元	無	經授商字第10001019590號
100年4月	56.78	80,000,000	800,000,000	62,688,828	626,888,280	行使員工認股權憑證3,280,000元	無	經授商字第10001083500號
100年4月	37.5	80,000,000	800,000,000	62,939,482	629,394,820	可轉換公司債轉換股份2,506,540元	無	經授商字第10001083500號
100年7月	56.78	80,000,000	800,000,000	63,161,232	631,612,320	行使員工認股權憑證2,217,500元	無	經授商字第10001142000號
100年7月	37.5	80,000,000	800,000,000	63,345,229	633,452,290	可轉換公司債轉換股份1,839,970元	無	經授商字第10001142000號
100年8月	10	80,000,000	800,000,000	65,548,112	655,481,120	盈餘、資本公積22,028,830元	無	經授商字第10001192150號 100.6.24金管證發字第1000029252號
100年11月	53.27	80,000,000	800,000,000	65,655,362	656,553,620	行使員工認股權憑證1,072,500元	無	經授商字第10001258330號
100年11	35.3	80,000,000	800,000,000	65,828,685	658,286,850	可轉換公司債轉	無	經授商字第

年月	發行價格	核定股本		實收股本		備註		
		股數	金額	股數	金額	股本來源	以現金以外之財產抵充股款者	其他
月						換股份 1,733,230 元		10001258330 號
101 年 2 月	53.27	80,000,000	800,000,000	65,911,685	659,116,850	行使員工認股權憑證 830,000 元	無	經授商字第 10101023110 號
101 年 2 月	35.3	80,000,000	800,000,000	66,053,318	660,533,180	可轉換公司債轉換股份 1,416,330 元	無	經授商字第 10101023110 號
101 年 5 月	53.27	80,000,000	800,000,000	66,483,318	664,833,180	行使員工認股權憑證 4,300,000 元	無	經授商字第 10101085440 號
101 年 7 月	-	80,000,000	800,000,000	66,483,318	664,833,180	修章	無	經授商字第 10101129790 號
101 年 8 月	10	80,000,000	800,000,000	68,772,084	687,720,840	盈餘、資本公積 22,887,660 元	無	經授商字第 10101173940 號 101.7.9 金管證發字第 101003231 號
101 年 8 月	53.27	80,000,000	800,000,000	68,851,834	688,518,340	行使員工認股權憑證 797,500 元	無	經授商字第 10101173940 號
101 年 11 月	53.27	80,000,000	800,000,000	68,884,834	688,848,340	行使員工認股權憑證 330,000 元	無	經授商字第 10101238990 號
101 年 11 月	48.5	80,000,000	800,000,000	68,921,834	689,218,340	行使員工認股權憑證 370,000 元	無	經授商字第 10101238990 號
102 年 1 月	48.5	80,000,000	800,000,000	69,116,084	691,160,840	行使員工認股權憑證 1,942,500 元	無	經授商字第 10201007640 號
102 年 8 月	10	80,000,000	800,000,000	71,500,147	715,001,470	盈餘、資本公積 23,840,630 元	無	經授商字第 10201162110 號 102.6.28 金管證發字第 1020025066 號

註 1：應填列截至年報刊印日止之當年度資料。

註 2：增資部分應加註生效（核准）日期與文號。

註 3：以低於票面金額發行股票者，應以顯著方式標示。

註 4：以貨幣債權、技術抵充股款者，應予敘明，並加註抵充之種類及金額。

註 5：屬私募者，應以顯著方式標示。

2、股份種類

103 年 4 月 18 日；單位：股

股份種類	核定股本				備註	
	流通在外股份			未發行股份		合計
	已上市	未上市	合計			
普通股	71,500,147	無	71,500,147	8,499,853	80,000,000	

3、總括申報制度相關資訊：

有價證券種類	預定發行數額		已發行數額		已發行部分之發行目的及預期效益	未發行部分預定發行期間	備註
	總股數	核准金額	股數	價格			
不適用							

(二)股東結構

103年4月18日；單位：股

股東結構 數量	政府機構	金融機構	其他法人	個人	庫藏股	外國機構 及外人	合計
人數	5	12	61	7,983	1	107	8,169
持有股數	4,361,950	9,770,875	14,516,623	31,934,926	1,000,000	9,915,773	71,500,147
持有比例(%)	6.101%	13.666%	20.303%	44.664%	1.398%	13.868%	100%

註：第一上市（櫃）公司及興櫃公司應揭露其陸資持股比例；陸資係指大陸地區人民來臺投資許可辦法第3條所規定之大陸地區人民、法人、團體、其他機構或其於第三地區投資之公司。

(三)股權分散情形(每股面額十元)

103年4月18日；單位：股

持股分級	股東人數	持有股數	持股比例
1 至 999	3,261	386,404	0.54%
1,000 至 5,000	3,994	7,504,182	10.50%
5,001 至 10,000	424	3,244,378	4.54%
10,001 至 15,000	135	1,675,069	2.34%
15,001 至 20,000	62	1,133,058	1.58%
20,001 至 30,000	83	2,111,582	2.95%
30,001 至 40,000	46	1,579,717	2.21%
40,001 至 50,000	27	1,233,456	1.73%
50,001 至 100,000	51	3,793,403	5.31%
100,001 至 200,000	43	5,982,974	8.37%
200,001 至 400,000	18	5,247,174	7.34%
400,001 至 600,000	8	4,174,050	5.84%
600,001 至 800,000	2	1,384,504	1.94%
800,001 至 1,000,000	5	4,776,854	6.68%
1,000,001 至 999,999,999	10	27,273,342	38.13%
合計	8,169	71,500,147	100.00%

(四) 主要股東名單(股權比例達百分之五以上之股東或股權比例佔前十名之股東名稱、持股數額及比例)：

103年4月18日；單位：股

主要股東名稱	股 份	持有股數	持股比例
金群投資股份有限公司		10,491,624	14.67%
富邦人壽保險股份有限公司		3,500,000	4.90%
國泰人壽保險股份有限公司		2,322,000	3.25%
新制勞工退休基金		2,305,570	3.22%
陳文昌		2,018,871	2.82%
德商德意志銀行台北分行受託保管瓦薩齊基金信託所屬瓦薩齊新興市場小型企業基金投資專戶		1,959,600	2.74%
南山人壽保險股份有限公司		1,368,000	1.91%
藍志忠		1,198,744	1.68%
台灣人壽保險股份有限公司		1,107,000	1.55%
顧中威		1,001,933	1.40%

註：代表人林輝龍持股數未達前十名股東，故不予揭露。

(五)最近二年度每股市價、淨值、盈餘、股利及相關資料

單位：新台幣元

項 目		年 度			
		101 年	102 年	103 年 3 月 31 日	
每股市價	最 高	121.00	206.00	206.50	
	最 低	70.10	89.60	168.00	
	平 均	94.23	139.47	183.96	
每股淨值	分 配 前	27.72	31.24	33.06	
	分 配 後	21.81	(註 1)	不適用	
每股盈餘	加權平均股數(仟股)		70,205	70,500	70,500
	每 股 盈 餘	追 溯 前	8.49	10.28	1.75
		追 溯 後	8.20	(註 1)	不適用
每股 股利	現 金 股 利(元)		6.00	(註 1)	不適用
	無 償 配 股	盈 餘 配 股	0.1	(註 1)	不適用
		資 本 公 積 配 股	0.25	(註 1)	不適用
	累 積 未 付 股 利		無	(註 1)	不適用
投資報酬分 析	本 益 比		11.10	13.57	不適用
	本 利 比		15.71	(註 1)	不適用
	現 金 股 利 殖 利 率		6.37	(註 1)	不適用

註1：依據次年度股東會決議分配之情形填列，102年度盈餘尚未經股東會決議。

(六)公司股利政策及執行狀況

1、公司章程所訂之股利政策

本公司年度決算如有盈餘，應先提繳稅款，彌補虧損，次提百分之十為法定盈餘公積，必要時依法提列或迴轉特別盈餘公積，其餘額加計以前年度累計未分配盈餘作為可供分配盈餘。由董事會視營運需要酌情保留一部份，並按下列比例擬訂分配議案提請股東會決議分派之。

(1)董事、監察人酬勞不高於百分之五。

(2)員工紅利不低於百分之八。

(3)其餘為股東紅利。

員工紅利如以股票配發時，配發對象亦得包括符合一定條件之從屬公司員工，其條件及方式由董事會訂定之。

本公司股利政策係考量公司目前及未來投資環境、資金需求、國內外競爭狀況及資本預算等因素。由董事會擬具分派案提報股東會通過。股東紅利得以現金或股票方式發放，其中現金股利以不低於股利總額之百分之三十。

2、本次股東會擬議股利分配之情形(經董事會通過，尚未經股東會同意)：

本公司 102 年度盈餘分配案於 103 年 3 月 27 日業經董事會通過，預計於 103 年 6 月 16 日送股東常會決議，分配情形如下：



單位：新台幣元

項目	金額
期初餘額	260,957,032
加：首次採用 IFRs 調整數	40,215,165
調整後期初未分配盈餘	301,172,197
減：一〇二年認列採權益法投資權益變動保留盈餘調整數	(764,457)
減：一〇二年度精算損益	(370,866)
加：一〇二年度稅後淨利	724,401,402
減：提列 10%法定盈餘公積	(72,440,140)
加：特別盈餘公積迴轉	1,854,402
可供分配盈餘	953,852,538
分配項目：	
股東紅利(股票股利 0.1 元，現金股利 7 元)	500,551,044
期末未分配盈餘	453,301,494
附註：	
配發員工紅利 85,283,300 元	
配發董監事酬勞 11,521,000 元	

董事長：陳文昌



經理人：陳文昌



會計主管：左偉莉



(七)本次股東會擬議之無償配股對公司營業績效及每股盈餘之影響

本公司依規定不需公開一〇二年度財務預測，故營業績效變化情形、擬制性每股盈餘及本益比相關資訊並不適用。

(八)員工分紅及董事、監察人酬勞

1、公司章程所載員工分紅及董事、監察人酬勞之成數或範圍

(1)董事、監察人酬勞不高於百分之五。

(2)員工紅利不低於百分之八。

2、本期估列員工紅利及董事、監察人酬勞金額之估列基礎、配發股票紅利之股數計算基礎及實際配發金額若與估列數有差異時之會計處理：

員工紅利及董事、監察人酬勞金額之估列基礎係每年度稅後純益先提繳稅款，彌補以往虧損，次提百分之十為法定盈餘公積，必要時依法提列或迴轉特別盈餘公積，再就其餘額提 15%為員工紅利，2%為董監酬勞。而配發股票紅利之股數計算基礎係依據股東會前一日之收盤價並考量除權除息之影響。惟若嗣後股東會決議實際配發金額與估列數有差異時，則視為會計估計變動，列為實際分配年度之損益。

3、董事會通過之擬議配發員工分紅等資訊

(1)配發員工現金紅利、股票紅利及董事、監察人酬勞金額

本公司經 103 年 3 月 27 日董事會通過配發員工紅利為新台幣 85,283,300 元，董事、監察人酬勞金額為新台幣 11,521,000 元。

(2)擬議配發員工股票紅利股數及其占盈餘轉增資之比例

本期無配發員工股票紅利之情事，故不適用。

(3)考慮擬議配發員工紅利及董事、監察人酬勞後之設算每股盈餘：

自 97 年 1 月 1 日起，依據會計研究發展基金會(96)基秘字第 052 號函規定認列員工分紅及董監酬勞費用，故不適用。

4、前一年度員工分紅及董事、監察人酬勞之實際配發情形：（包括配發股數、金額及股價）、其與認列員工分紅及董事、監察人酬勞有差異者並應敘明差異數、原因及處理情形

本公司民國一〇一一年度盈餘分配議案如下，實際配發情形與認列員工分紅及董事、監察人酬勞情形差異極小。

單位：新台幣元

項目	股東會決議實際配發情形	認列員工分紅及董事、監察人酬勞情形	差異數	差異原因
員工現金紅利	76,208,237	76,208,237	—	—
董監事酬勞	10,270,000	10,270,000	—	—

(九)公司買回本公司股份情形：

買回期次	第 3 次(期)
買回目的	轉讓股份予員工
買回期間	100/09/05~100/10/06
買回區間價格	49.9~65 元
已買回股份種類及數量	普通股 1,000,000 股
已買回股份金額	60,185,716 元
已辦理銷除及轉讓之股份數量	0 股
累積持有本公司股份數量	1,000,000 股
累積持有本公司股份數量占已發行股份總數比率	1.398%

- 二、公司債辦理情形：無
- 三、特別股辦理情形：無。
- 四、附認股權特別股資料：無。
- 五、海外存託憑證辦理情形：無。
- 六、員工認股權憑證辦理情形：無。
- 七、被併購及受讓公司之基本資料：無。
- 八、資金運用計劃執行情形：本公司並無截至年報刊印日之前一季止，前各次發行或私募有價證券尚未完成或最近三年內已完成且計畫效益尚未顯現之情事。

最近年度及截至年報刊印止 子公司持有或處分本公司股票情形

單位：新臺幣千元；股；%

子公司名稱 (註1)	實收資本額	資金來源	本公司持股比例	取得或處分日期	取得股數及金額 (註2)	處分股數及金額 (註2)	投資損益	截至年報刊印日止持有股數及金額 (註3)	設定情形	本公司證	為子保	本公司與
無												
					本年度截至年報刊印日止				註4			

註1：請依子公司別分別列示。

註2：所稱金額係指實際取得或處分金額。

註3：持有及處分情形應分別列示。

註4：並說明其對公司財務績效及財務狀況之影響。

伍、營運概況

一、業務內容

(一)業務範圍

1、公司所營業務之主要內容

- ①CC01060有線通信機械器材製造業
- ②CC01070無線通信機械器材製造業
- ③CC01050資料儲存及處理設備製造業
- ④CC01080電子零組件製造業
- ⑤F113070電信器材批發業
- ⑥F113050事務性機器設備批發業
- ⑦F119010電子材料批發業
- ⑧F118010資訊軟體批發業
- ⑨I301010資訊軟體服務業
- ⑩I301020資料處理服務業
- ⑪I301030電子資訊供應服務業
- ⑫F601010智慧財產權業
- ⑬F401010國際貿易業
- ⑭CC01101電信管制射頻器材製造業
- ⑮F401021電信管制射頻器材輸入業

2、營業比重

單位：新台幣仟元

項目	營業比重	101 年度		102 年度	
		營收淨額	營業比重(%)	營收淨額	營業比重(%)
網路攝影機		3,038,299	87.56	3,751,794	91.22
網路影音伺服器		239,066	6.89	138,237	3.36
其他		192,513	5.55	222,885	5.42
合計		3,469,878	100	4,112,916	100

3、公司目前之商品（服務）項目

- A.網路影音伺服器
- B.網路攝影機/無線網路攝影機
- C.防水防爆球型 H.264 網路攝影機
- D.迴轉式網路攝影機/迴旋式可變焦網路攝影機
- E.快速球型網路攝影機

- F.小型半球式網路攝影機
- G. 低照度/寬動態之網路攝影機
- H.管理與儲存軟體開發工具
- I.網路錄影機

4、計畫開發之新商品（服務）

本公司預計未來將持續投入網路攝影機的研發、設計及製造，未來開發之新產品如下：

- A. 能對抗嚴苛環境之特殊應用網路攝影機
- B. 開發千萬像素之 H.264 網路攝影機系列
- C.開發智慧型網路攝影機
- D.開發微型化之 H.264 網路攝影機系列產品
- E.開發具即時影像輸出功能之網路錄影機
- F.針對特定應用市場，開發專案用網路攝影機

(二)產業概況

1、產業之現況與發展

A. 安防監控產業持續穩定成長

依據 IMS 報告的資料，全球安防監控產業的產值在 2012 年大約是美金 126.6 億元，而且以每年 12.8%的比率穩定的成長。顯示隨著安全意識的不斷提高，全球市場對於安防監控產品的需求仍然殷切。其中網路攝影機仍以每年超過 20%的比率快速成長，是所有安防設備中總產值僅次於類比設備的部分。

B. CCTV 產業日益數位化、網路化、系統整合化

隨著資訊時代的快速演變，安全監控產品的發展也逐漸從傳統 CCTV 系統朝向數位化及網路化之創新產品方向邁進。數位化可使資料變得容易處理和儲存，也使得產品更穩定、更容易控制，而隨著數位處理技術的不斷發展，傳輸媒介負載頻寬不斷提升，還有跨系統 IP 之聯結技術使用愈來愈普遍，使得即時影像可以透過網際網路傳輸。CCTV 產業近年發展的趨勢有：安防與電腦技術的結合，數位錄放影機與數位攝影機需求的成長與在網際網路上傳輸影像資料，這些產業趨勢的發展，亦使得安全監控產業將由第一代之 CCTV(Closed Circuit TV)架構和第二代具有數位儲存功能之 DVR(Digital Video Recorder)架構往目前同時具有網路化和遠端即時監控功能之第三代網路安全監控架構發展。

數位化的主要好處是可以提供更好的視訊品質，由於不受到電視系

統的限制，視訊畫面的解析度可以到百萬畫素或是更高的解析度。可以提供比傳統 CCTV 更好的畫面品質。

數位化的另一個主要的好處是可以結合數位影像處理，提供智慧型監控功能。將視訊監控的重點由警報與證據蒐集轉移到預防及即時應變。大幅度地強化監控系統的有效性並能夠降低保全人員的數量。智慧型的監控系統是目前非常重要應用，並符合未來海量數據與物聯網的趨勢。

而根據 IMS 的研究報告指出，網路攝影機與網路影音伺服器是整個 CCTV 市場中成長最快速的產品。在 2012 年，全球網路攝影機的市場分別為歐洲 749 百萬美元，美洲 922 百萬美元，以及亞洲 1063 百萬美元。

2、產業上、中、下游之關聯性

本公司目前主要營業項目係以研發及製造網路影音監控產品為主，並整合擁有 IP 網路技術及視訊壓縮編解碼技術，產品項目包括各種網路攝影機、網路影音伺服器與網路影音儲存軟體，在監控產業與網路設備產業鏈中屬於中游廠商；該產業之上游主要為視訊壓縮編解碼技術、IC 廠商及電子等零組件業者，下游則包括一般使用者、代理商、安防與網路設備供應商及安防系統與企業網路系統規劃者，上、中、下游之關聯性如下：

上	游	中	游	下	游
光學元件—攝影機光學鏡頭		網路影音伺服器		一般使用者	
IC 半導體—CCD/CMOS 晶片組、		訊解碼/編碼晶片、單晶片控制器、大型可程式化邏輯 IC、記憶體	網路攝影機	代理商	
				系統整合廠商	
				企業網路系統規劃	
				網路設備供應商	
電子元件—電阻、電容、電感、電晶體等				安防設備供應商	
機構元件—模具、塑膠殼、鋁殼					
其他元件—開關、電源供應器、電線、PC 板、無線模組					

3、產品之各種發展趨勢及競爭情形

(1)產品之各種發展趨勢

由於寬頻網路的普及及安防產業朝向數位化發展的必然趨勢，使得能以更低成本，更有效率的方式提供網路即時影音傳輸產品越來越受使用者的歡迎，茲簡述本公司各產品的發展趨勢及競爭情形如下：

本公司所生產之網路伺服器與網路攝影機，主要為提供專業安防使用，將原來類比系統轉為數位化系統。由於技術複雜，且需有增值應用軟體以配合不同專案的需求，故其主要銷售對象為系統整合商，本公司提供完整的管理開發工具，更協助不同領域的增值軟體開發商開發一完整的解決方案。

A. 能對抗嚴苛環境之特殊應用網路攝影機產品

由於網路攝影機已逐漸成為安防設備的主流，因此更多元化的設備選擇是未來應用的趨勢。基於未來許多安防需求大多位於戶外且需處理極端氣候下仍能正常運作，能對抗嚴苛環境之特殊應用網路攝影機將會被應用在各種不同的應用中。

B. 千萬像素之 H.264 網路攝影機系列

H.264 為新一代的壓縮標準，具備有比 MPEG-4 好 40% 的影像壓縮效率，將是新的網路視訊壓縮標準。由於電視或顯示設備的新規格都將移到 4K，本公司也將配合此一趨勢推出千萬像素之網路攝影機。

C. 智慧型網路攝影機

更高的解析度是網路監控和 CCTV 相比獨特的優勢。由於可以提供更好的影像品質，因此將是推動由類比系統轉型至數位監控的重要技術。而更清楚的畫面正好提供更多的訊息來做智慧型影像辨識。在未來的監控系統中，更多的智慧型監控將有助於人力成本的降低，並且提供監控系統更多的可能性。

D. 微型化之 H.264 網路攝影機系列產品

為了配合新建築的裝潢或外觀，微型化之監控攝影機勢必成為未來的趨勢。微型外觀不僅節省成本，也比較不引人注意，對客戶比較沒有威脅性。光電機構整合將是技術開發的重點。

E. 開發具即時影像輸出功能之網路錄影機

本公司過去所開發的網路錄影機都不具備即時影像輸出。隨著類比轉換到數位的腳步，網路錄影機的功能也將越來越接近 DVR。本公司也打算推出自行開發具即時影像輸出之網路錄影機，以提供客戶更完整之解決方案。

F. 針對特定應用市場，開發專案用網路攝影機

本公司於數位監控領域已深耕多年，也已經針對某些特定之應用設計專案使用之網路攝影機，例如車用之網路攝影機，或是針對電信/保全業者所設計之網路攝影機等。本公司仍將持續推出適合專案使用之網路攝影機，例如百萬像素之魚眼攝影機等，來滿足客戶之各類專案需求。

(2) 競爭情形

在市場競爭方面，目前已有不少製造商投入此一市場，由於本

公司掌握影音壓縮與多媒體通訊等核心技術，故能與多家國際知名大廠進行 ODM 合作。為維持競爭優勢及增加產品的競爭力，本公司更積極開發影音儲存軟體與網路錄影機，透過這些設備，用戶能儲存、監聽與監看，很容易地便能建立專業安防系統。

(三)技術及研發概況

1、投入之研發費用

單位：新台幣仟元

年度	102 年度	103 年截至 3 月 31 日
項目		
研發費用	403,706	100,090
營業收入	4,112,916	862,587
研發費用占營業收入之比例	9.82%	11.60%

2、開發成功之技術或產品

年度	已開發之產品	已開發之技術
102 年度	<ul style="list-style-type: none"> ● H.264 16ch 網路錄影機: NR8401 ● H.264 五百萬魚眼攝影機: FE8174 ● H.264 經濟槍型 Full HD 攝影機: IP8364-C ● H.264 槍型百萬畫素寬動態攝影機: IP8337H ● H.264 槍型三百萬畫素低照網路攝影機: IP8371E ● H.264 迷你球型 Full HD 攝影機: FD8166 ● H.264 經濟球型 Full HD 攝影機: FD8164/V ● H.264 經濟球型百萬畫素寬動態攝影機: FD8137HV ● H.264 18/36 倍光學變焦高速球型網路攝影機: SD83x4/6E ● H.264 20 倍光學變焦高速球型網路攝影機: SD8363E ● 迷你網路影音伺服器: VS8100 	<ul style="list-style-type: none"> ● Motorized back focus ● Smart stream ● Video content analysis: object counting, heatmap ● 行動裝置(iPad, iPhone...)監控軟體 ● ONVIF Profile S/G ● Ultra compact camera design ● Speed dome mechanical design
103 年第一季	<ul style="list-style-type: none"> ● H.264 球型百萬畫素超寬動態超低照攝影機: FD835(6)5EHV ● H.264 槍型百萬畫素超寬動態超低照攝影機: IP835(6)5EHV 	VADP 開放平台系統

(四)長、短期業務發展計畫

1、短期業務發展

A.建立公司產品形象，提高公司知名度

在專業監控市場，採取「VIVOTEK」自有品牌策略並與系統整合商策略聯盟，在歐洲、美洲、東南亞、紐澳與中國建立行銷通路，藉此建立自有品牌的知名度，並與當地系統整合商合作，深耕垂直市場。此外對具發展潛力的市場如中東、東協、東歐與俄羅斯等市場將積極尋找通路合作。

B.與國際知名網路設備供應商合作

由於寬頻網路的成熟與產品單價下滑，網路攝影機在 SOHO 與個人市場成長迅速，為快速擴展該消費性市場，採用與國際知名網路設備供應商 ODM 的方式，透過其知名品牌在資訊及消費性零售通路銷售以提高市場佔有率。

C.與國際知名 CCTV 監控廠商合作

目前的市場趨勢明顯地轉向 IP，現有的 CCTV 供應商雖然主要的業務仍是類比系統，但是已經開始在為數位監控作準備，因此本公司目前積極與 CCTV 知名廠商合作，共同開發解決方案並透過專業監控廠商的通路拓展市場佔有率。

D.強化專業監控市場的推廣

專業監控市場是本公司目前的重心，隨著高階產品的不斷推出，本公司將持續深耕專業監控及專案應用市場。藉著高品質的專業產品，提昇品牌價值與知名度。

E.延伸產品的擴張

無論是網路影音伺服器或網路攝影機，其核心為影音壓縮及傳輸模組。除銷售成品外，本公司亦積極在經營水平市場，將影音壓縮及傳輸模組整合於其它產品中。藉由與知名門禁控制、高速球型攝影機及傳統攝影機製造商合作，可有效開拓本公司的核心模組在不同市場的應用。

2、長期業務發展

A.建立海外據點，深耕專業監控的市場

在傳統專業 CCTV 的領域中，數位化與網路化是必然的趨勢。為因應此市場的變化，未來的發展策略，將佈建更多的通路、行銷據點及海外維修後勤服務支援，以深耕各地市場，提供客戶更完善之服務。

B.加強關鍵性技術與零組件的研發

網路攝影機與網路影音伺服器的關鍵技術為多元化的影音壓縮與傳輸技術。目前主要核心元件皆為國外廠商供應，投入關鍵晶片設計的廠商相當

有限，SOHO 與個人市場網路攝影機需求的快速成長，已成為競爭者必爭之地，提高整合度是必然的趨勢，因此投入關鍵性零組件-SOC 的發展，可以降低成本，並增加功能，以加強競爭優勢。

在 SOHO 與個人市場，可生產低價產品以快速切入此一市場。在專業監控市場，可增加影音資料的品質，提供更大的畫面解析度並增加智慧型視訊分析的功能，滿足專業市場的需求。

C. 加強與平台廠商的合作，並提供自行開發平台

除了在網路攝影機的功能上提供更多加值之外，解決方案在市場逐漸成熟後會日趨重要。本公司除了積極與全世界領先的平台廠商密切整合以提供解決方案外，也會提供自行開發的平台解決方案，以提供客戶更多元的選擇。

二、市場及產銷概況

(一)市場分析

1、主要商品（服務）之銷售（提供）地區

單位：新台幣仟元

年度 銷售地區		101 年度		102 年度	
		金額	%	金額	%
內銷		296,951	8.56	490,465	11.92
外銷	美國	1,321,012	38.07	1,824,646	44.36
	墨西哥	111,483	3.21	123,624	3.01
	其他	1,740,432	50.16	1,674,181	40.71
	小計	3,172,927	91.44	3,622,451	88.08
合計		3,469,878	100	4,112,916	100

2、市場佔有率

根據 IMS 截至在 2013 年 9 月的統計報告，VIVOTEK 自有品牌在全球網路攝影機品牌中排名第 9。據此估計自有品牌及 ODM 出貨市佔率僅次於一線品牌 AXIS、SONY、PANASONIC 及中國海康威視。據此可知，本公司產品設計及品質的市場接受度以及專注於網路攝影機的形象亦受 ODM 客戶的青睞。

以區域來看，品牌佔有率以歐美地區最高，然因競爭者增加，各區域市佔率皆較前年微幅衰退。根據 IMS 的市場報告，產品分類上可見高階產品如快速球及全景攝影機產品皆呈大幅成長，由於高階產品線已於去年起陸續推出，今年度將持續強化高階產品線在專業監控專案市場的競爭力，持續擴大市佔率。

根據市調報告及同業交流得知，網路攝影機銷量雖呈高度成長，然而以市場的高成長吸引力及單晶片設計增多，競爭者亦日漸增加。本公司將持續就經驗及整合優勢完成完整解決方案，提升競爭力。

3、市場未來之供需狀況與成長性

依據 IMS Research 2012 年之網路攝影機市場報告之預測，全世界網路攝影機市場亦將從 2011 年之 1923 仟台，成長至 2016 年之 6,335 仟台，年複合成長率高達 26.9%，亦遠高於同期間整體監控產業之成長率。

Worldwide Network Camera Shipments, 2012~2017

	2012	2013	2014	2015	2016	2017	2013~2017CAGR(%)
Network Camera	3880600	5734600	8281000	11784400	16304700	22231700	41.8
Growth(%)	—	47.8	44.4	42.3	38.4	36.4	—

資料來源：IMS Research，2013

隨著安全監控產業應用範圍多元化、數位化、網路化、智能化與經濟成長及安防意識之抬頭，可以樂觀預估網路攝影機之需求成長率將遠高於全球安全監控市場平均成長率的 10%~15%，茲說明如下：

- 全球政府持續擴大內需以因應經濟風暴：公部門藉由持續的公共建設專案來刺激經濟並增加就業機會已經成為許多國家的共同政策。強化安防監控也是公共建設的重點項目，市場上已經可以觀察到這類的專案不斷增加，成為網路監控持續成長的主要動力之一。
- 數位化趨勢下影像高解析化的需求：如同 DSC 畫素不斷升級的需求，由於類比系統技術上完全無法對應高解析度的需求，毫無疑問，由數位視訊監控產品如網路攝影機擔當這一波成長趨勢，滿足高畫素的市場需求。
- 數位化趨勢下的整合性需求：視訊監控產品將不再是一獨立及封閉的系統，視訊監控產品將與門禁管理系統、居家安全系統、端點銷售系統(POS)、數位家庭系統、生產管理系統、學校安全管理系統、國土安全系統及其他各式各樣之應用市場的系統結合，融合成一個強大的、無區域及時間限制的管理系統，以滿足高度智能化、能夠即時反應的市場需求。
- 電信市場在 infrastructure 上的應用需求增加：電信公司行動通訊或固網通信等 infrastructure 的投資額相當龐大，提高用戶的 ARPU 實為當務之急，透過網路即時監控來提供保全服務是增加其 ARPU 的有效手段之一，所以透過電信服務營運商的通路來銷售網路攝影機，是未來的趨勢之一。本公司領先市場推出

對應 3GPP 手機監看的網路攝影機，已出貨給知名的電信公司與保全服務公司，憑藉著領先市場、獨立自主的技術能力，晶睿通訊在電信市場的領先態勢可以合理預期。

- 來自 IT 零售通路的需求:網路攝影機已經成為網通設備的一種，有別於傳統 CCTV 銷售通路的封閉性，消費者可在一般 IT 零售通路採購後自行安裝，隨著網通知識的普及，消費者自行安裝能力的提昇，可以預期來自 IT 零售通路的需求將越來越強勁。

自金融風暴以來，全球景氣轉直下，歐美安控建設相較於新興國家完善，主要的需求來自升級需求及公共建設，景氣不佳受衝擊較大。在景氣好時候，新興國家受惠經濟成長及建設帶動安控需求；在景氣不佳時，高漲的犯罪率成為安控市場穩定成長的動能，因此我們認為 2014 年安控市場歐美景氣已回溫，新興市場則仍穩定成長。

面臨安全監控產業競爭日趨激烈、中國競爭者的興起，台灣安控廠須透過增加應用的廣度及技術的深度來提升自己的競爭優勢，『整合』、『智慧』是安控廠差異化的來源。隨著市場的擴大，競爭者不斷增加，但本公司憑藉著領先市場的核心技術、多年深耕市場的經驗及低資金成本，已成功建立起競爭障礙，應可持續穩居業界領導地位。

4、競爭利基

A.優良的研發技術

遠距影音應用日新月異，本公司自成立以來即專注鑽研此領域，並不斷投資開發，目前研發人員佔員工總數超過五成。十年以來，已具備多項技術優勢，除構築競爭者之進入障礙外，並已為開發相關應用做準備，相關優勢簡摘如下

- a. Image Processing：影像自 CMOS 或 CCD sensor 擷取之後，仍須進行後續加值處理，以滿足目標客戶群的應用，如解析度、畫質調整、即時位移偵測等，本公司已深耕此部分技術多年，並已實際應用在目前產品中。
- b. Video/Audio Compression：本公司具有專業影音壓縮解壓縮研究團隊以掌握未來影音加值應用潮流，確保持續領先市場的能力，此實績可在本公司 91 年領先業界發表具影音同步傳輸的 MPEG-4 系列產品；於 92 年發表 MPEG-4 雙向語音網路攝影機、MPEG-4 網路影音儲存軟體；於 93 年能領先業界開發具雙向語音傳輸的 MPEG-4 系列產品，並成功開發出網路攝影機之單晶片；於 94 年推出 MPEG4/MJPEG 雙模系列產品；95 年推出 3GPP 系列產品搶占電信市場；96 年推出 Real Time Dual Stream 系列

產品得到驗證。99 年積極開發採用下一代的影音壓縮標準 H.264 的網路攝影機及百萬畫素網路攝影機，以進一步提昇競爭優勢。100 年推出全系列 SUPREME 產品線，拉高技術門檻。102 年推出智慧型串流技術，可有效節省頻寬。

- c. Optimized DSP Algorithms：數位信號處理器(Digital Signal Processor)為網路影音多媒體應用的重要硬體載具，本公司熟析各種主流 DSP 平台及其演算法，除了開創初期用以做為產品開發平台外，未來將做為智慧影像(Intelligent Video)與其他衍生應用的開發機制，例如物件追蹤、物件計算、車牌辨識...等，將高階產品差異化。
- d. System Integration in EE and ME：各式迴轉式網路攝影機(Pan-Tilt-Zoom IPcam)已成為此領域的重要產品群，而機械(Mechanical Engineering)電機(Electrical Engineering)跨界整合為設計此類型產品的重要技術，亦為其重要進入障礙，本公司已在此領域鑽研多年，相關產品亦已廣獲市場好評。
- e. Communication Protocol:網路發展一日千里，如 WiMax、Mesh、3.5G、4G、IPv6 等相關標準不斷產生，相關通訊標準亦隨之演進，本公司持續深研此部分技術，並為全球最早發布支持 RTP/RTSP、3GPP 產品的廠商之一。
- f. Recording Solution：遠距影音應用在電信市場、城市監控、考場監控、數位家庭、機房監控...等領域不斷開展，但各種應用多數仍在初期，因此須要系統軟體搭配開發，本公司具有豐富的系統開發經驗，以配合客戶開發更合於其使用的 IPcam/Video server。去年度開發完成的新一代 32 路專業錄影軟體以及網路錄影機(NVR)除了使自有品牌的錄影解決方案更加完整，更驗證了本公司具有專業級的系統設計及開發能力。
- g. Multimedia SDK：本公司已在各種主流作業系統如 Windows、WinCE、Linux 等架構完整的 System Developer Kit，提供 Third Party 開發其應用軟體，目前全球約有三十家軟體開發商，主流廠商皆已囊括其中。完整的 SDK 將有助於軟體開發商更迅速地開發各種應用。

B.完善的通路佈建

本公司目前採 ODM 業務與自有品牌並行的行銷策略。在 ODM 方面以專業之研發設計及生產製造能力，協助客戶規劃適當之產品線，提供符合客戶及市場需求之產品。在自有品牌方面，本公司自 90 年起即持續耕耘，提供完整的教育及市場知識給客戶，並配合不同市場的軟體加值

商與系統整合商，有效地開拓國內、外市場，在全球重要地區建立起完整的行銷通路。目前在各主要區隔及相關市場，本公司皆有完整通路佈建，以掌握各種應用，此亦為本公司業績及獲利逐年成長的重要原因。

C.完整的產品線

目前 Network Camera/Video Server 的應用可大致區分為專業安防、中小企業應用與數位家庭等三大領域。

專業安防市場為本公司目前的重點領域，公司已結合傳統類比攝影機，推出一系列符合 CCTV 專案市場的產品，如光學變焦、夜視功能、防爆防水與高速球型網路攝影機，再加上 Wide Dynamic Range 以及五百萬畫素等級的網路攝影機等各式高階產品，以更高的規格、更好的視訊品質深入城市監控、交通監控、河川監控...等專業安防市場。並與全球領導平台深入整合，提供差異化的整合方案，為客戶提供價值。

在中小型企業應用市場中、依據其特定的需求功能與價格區間、本公司已開發出各類型固定式與迴轉式、有線與無線、室內與室外相關產品，以滿足中小企業包含廠區監控、連鎖店監看、影像門禁管理...等應用。

在數位家庭市場中，本公司已率先發表支援 3GPP 的相關產品，並與合作廠商開發各式平台，目前國內已有遠雄數位家庭，中華電信，國外也有多家電信/保全運營客戶，開始進行家庭與消費者市場銷售與測試。後續並將發表針對細部區隔的產品以進一步差異化。

簡言之，VIVOTEK 具有完整產品線以提供合作夥伴開發各區隔的銷售。縱觀全球 Network Camera 市場，產品線完整如 VIVOTEK 者，並不多見。

5、發展遠景之有利、不利因素與因應對策

A.有利因素

a.專注並有豐富的經驗

本公司成立十三年多以來專注在 IP Cam 的研發與行銷，在世界各地已成就豐富的實務案例經驗，知道各區域、應用市場及終端客戶的需求，這對新產品規格與相關整合應用的規劃幫助頗巨。今年更著手規劃推出專業級的影音錄影相關應用，以提供顧客更完善與簡單的操作環境。

b.符合不同市場需求的產品線

本公司依據不同之應用市場，開發不同之產品，搭配不同的市場需求價位，提供完善的產品方案。產品種類齊全，以符合不同客戶或不同應用對產品與價格的需求，而不斷推出新規格產品，除了因應市場的變化，滿足客戶多樣化及一次購足之需求外，對於客戶之開拓及維繫亦有相當之助益。

c.豐富的應用整合方案

由於遠端網路監控設備之數位化及 IP 網路技術之特性，使得本公司產品

可透過 IP 網路與多種 IT、通訊產品做結合運用，並可輕易達到遠端監控、異地儲存及集中或分散管理之功能，故主要應用市場除傳統的家戶、公家機關、辦公室、工廠、倉庫、店面及工商產業安全監控外，另可應用於交通、銀行、智慧大廈、教育設施、連鎖店、醫療、安全城市及大型監控專案等。本公司除積極在專業監控市場開拓自有品牌代理商外，並與不同垂直市場之軟體增值商及系統整合商合作，如學園監控、車牌辨識、端點銷售系統、手機觀看、醫療照護、機場安全等應用的整合，目前已有眾多合作廠商已經完成整合本公司的產品以提供完整解決方案，協助客戶將產品迅速導入應用中。

d. 掌握關鍵性之核心技術

網路遠端監控設備需結合 CCTV 監控技術、視訊影像處理及編解碼壓縮技術、網路端傳輸等三大技術，且低耗能、全天工作及產品高穩定度為監控設備之必要條件，故對一般之傳統 CCTV 廠商或 IT 廠商而言，皆有不同程度之技術門檻。本公司乃國內唯一握有影音壓縮解壓縮技術、網路通訊、系統產品整合及系統單晶片設計能力之專業公司。產品整合度高，因此能掌握趨勢之脈動適時推出新產品以符合市場需求。

B. 不利因素與因應對策

a. 網通廠商的競爭

網路設備製造廠商紛紛投入此一領域，競逐市場商機，致毛利逐漸下滑，本公司將因應市場狀況適時調整售價，除與國際大廠合作爭取大量訂單增加營業收入，使整體獲利提高。另外除影音壓縮技術研發，本公司亦投入光學變焦模組等關鍵性零組件的研發，降低成本與提昇產品功能，利用差異化的優點，增加產品競爭力。除此之外，增加產品的附加價值，如簡易安裝、多國語言、語言自行翻譯機制、樹狀架構軟體、智慧影像分析等，以提高服務層次、增加利潤。

b. 眾多 Turnkey solution 整合完成的產品競爭

Turnkey solution 晶片的完成造成眾多網通與 CCTV 傳統攝影機的製造商紛紛投入 IP 攝影機的研發與製造。然而 turnkey solution 的供應商勢必不如本公司的自行研發有彈性，如此恐造成使用 turnkey solution 的製造商在開發其規格產品上的障礙。除此之外，因為 turnkey solution 的標準化規格很難形成差異性。本公司具備各種關鍵技術，除了晶片以外，韌體、通訊協定、軟體及硬體皆為本公司自行開發的智慧財產，擁有既深且廣的產品開發整合能力，故可以輕易的進入高階產品市場，為 turnkey solution 無法跨入的領域。本公司今年有多款產品即定位於高階應用市場，以強大的產品功能確實區隔 turnkey solution 的標準化規格。

c. 韓國、大陸等低價產品的競爭

面對韓國、大陸業者投入此產業的競爭，本公司以“VIVOTEK”自有品牌在專業數位監控市場耕耘多年，目前在中國、美洲、歐洲、東南亞等地已建立行銷通路。本公司以基業長青的百年企業為經營理念，在產品品質與售後服務上投入大量的人力與資金，使得本公司在技術能力之外建立起異於一般廠商之競爭優勢，並與客戶建立起穩固的夥伴關係。

d. 全球性的經濟風暴

面對全球性的經濟不景氣，許多中小型企業用戶紛紛縮減安防監控系統的預算，尋求性價比(C/P)更高的解決方案。本公司的產品由於掌握關鍵技術，可以不斷提高附加價值，再加上投入關鍵零組件的開發使得成本下降，以致產品性價比方面極具競爭力。同時，針對不斷成長的擴大內需公共建設專案，本公司也列為今年度的重點。

(二) 主要產品之重要用途及產製過程

1、主要產品之重要用途

主要產品	重要用途
網路影音伺服器(Video Server)	主要應用在專業安防監控中，將傳統類比影音訊號轉換成數位訊號，以便於網際網路之傳輸。該項產品可滿足原本使用傳統 CCTV 數位化與網路化之需求。
網路攝影機 (Network Camera)	內含影像感測元件(CCD 或 CMOS)，在 IP 網路中傳輸即時影音資料。依性質可細分為一般、迴轉式及無線等。除傳統安防與監控之外，數位化及網際網路遠端即時監控為其最大之特色。目前以個人及 SOHO 族為主要之應用市場。
無線網路攝影機 (Wireless Network Camera)	網路攝影機內含 802.11g/802.11b 無線網路傳輸介面，可安裝在無線網路中。由於安裝方便，主要應用在個人及 SOHO 市場。
迴轉式網路攝影機 (Pan/Tilt Network Camera)	網路攝影機的鏡頭可上下左右移動，視角含蓋範圍大，主要應用在個人及 SOHO 市場。
網路影音儲存軟體 (Network digital video/audio recorder)	安裝於個人電腦，透過網路可連接 16 台網路攝影機或網路影音伺服器，同時監看、監聽、錄音與錄影。應用於專業安防監控及記錄其它影音資料。
管理與儲存軟體開發工具 (Software Development Kit)	網路攝影機或網路影音伺服器的有點為集中管理與分散監控，此套軟體開發工具，使用戶能開發符合不同應用的電腦管理與監控軟體，增加產品的應用面。

2、主要產品之產製過程

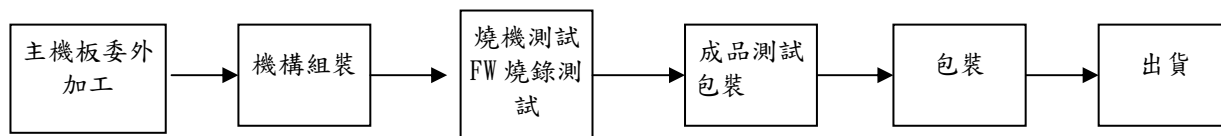

(三)主要原料之供應狀況

主要原料名稱	主要供應商	供應情形
IC	文暉、睿緻、世平、堃昶、新加坡安富利、茂綸	良好
CCD Module	敏通、台灣索尼	良好

(四)最近二年度任一年度中曾占進(銷)貨總額百分之十以上之客戶名稱及其進(銷)貨金額與比例

1、最近二年度任一年度曾占進貨總額百分之十以上之供應商

本公司主要進貨項目為網路攝影機、網路影音伺服器及迴轉式網路攝影機所需原料，如 IC、CCD Module 等，而 102 年度進貨比重最高廠商分別為文暉、睿緻。近年來受銷售客戶需求變化影響，本公司基於分散貨源之考量，主要原料供應商多為兩家以上，故最近二年度並無單一供應商之進貨比重超過 10% 以上之情事。截至目前為止，主要原料之供貨狀況良好，尚無供貨短缺或中斷之情事。

2、最近二年度任一年度曾占銷貨總額百分之十以上之客戶

單位：新台幣仟元

項目	101 年度				102 年度			
	名稱	金額	占全年度銷貨淨額比率(%)	與發行人之關係	名稱	金額	占全年度銷貨淨額比率(%)	與發行人之關係
1	甲客戶	116,291	3.35		甲客戶	427,728	10.40	
2	其他	3,353,587	96.65		其他	3,685,188	89.60	
	銷貨淨額	3,469,878	100.00		銷貨淨額	4,112,916	100	

本公司主要銷售客戶彼此間銷售額之變化係隨業務需求及銷售政策而調整，VIVOTEK USA 係晶睿通訊於 97 年度轉投資 100% 持股設立之孫公司，主要負責統籌北美地區之銷售並且積極拓展「VIVOTEK」自有品牌之經銷通路。甲客戶係 102 年度專案客戶，除此之外銷售來自多家客戶，並無比重過度集中

之情事。

(五)最近二年度生產量值

單位：Set；新台幣仟元

主要商品	年度	101 年度			102 年度		
		產能	產量	產值	產能	產量	產值
網路攝影機		(註)	512,900	1,847,109	(註)	699,376	2,197,999
網路影音伺服器		(註)	45,613	130,898	(註)	16,207	49,256
其他		(註)	55,175	48,749	(註)	105,664	78,885
合 計		(註)	613,688	2,026,756	(註)	821,247	2,326,140

註：由於部份生產委外加工，故無明確產能資料予以揭露。

本公司 101 及 102 年度主要產品仍以網路攝影機產品所佔比重最大，102 年度因公司品牌銷售狀況持續成長，故 102 年度網路攝影機之生產值較 101 年度成長 118.99%

(六)最近二年度銷售量值

單位：Set；新台幣仟元

主要商品	年度	101 年度				102 年度			
		內銷		外銷		內銷		外銷	
		量	值	量	值	量	值	量	值
網路攝影機		13,964	93,052	466,575	2,945,247	59,964	401,984	605,768	3,349,810
網路影音伺服器		21,772	132,690	21,972	106,376	4,771	27,385	18,781	110,852
其他		224,187	71,209	499,433	121,304	211,370	61,096	232,696	161,789
合 計		259,923	296,951	987,980	3,172,927	276,105	490,465	857,245	3,622,451

本公司 101 及 102 年度主要產品以網路攝影機產品所佔比重最大，且本公司主要以外銷為主。102 年度網路攝影機之外銷較 101 年度成長 13.74%。102 年度網路影音伺服器之銷售產值較 101 年度減少 42.18%，主要為內銷減少 79.36%。

三、最近二年度截至年報刊印日止從業員工資料

年 度		101 年度	102 年度	103 年 3 月 31 日止
員工人數	直接人員	97	128	120
	間接人員	392	450	466
	合計	489	578	586
平均年歲		32.98	33.26	33.53
平均服務年資		2.86	3.09	3.22
學歷分布 比率	博士	0.41%	0.52%	0.68%
	碩士	33.82%	38.24%	38.57%
	大專	44.19%	39.61%	40.27%
	高中	19.09%	19.03%	17.92%
	高中以下	2.49%	2.60%	2.56%

四、環保支出資訊

(一)最近年度及截至年報刊印日止，因污染環境所受損失及處分之總額，並說明未來因應對策及可能之支出：

本公司一向致力於環境污染之防治工作，最近年度及截至年報刊印日止並未有任何因污染環境所受之損失及處分情形。

(二)未來因應對策(包括改善措施)及可能之支出

1、本公司分別於 2006 年及 2008 年通過 ISO14000 及 QC080000 品質認證，本公司為一專業影音壓縮軟體及編碼、網路影音伺服器、網路攝影機及相關零組件之研發、製造及銷售之廠商，為善盡企業對社會的責任與承諾及永續經營之目標，本公司秉持著”尊重自然、關懷環境”的環保理念，共同為推動環境管理系統而努力，本公司的 HSF 政策為『堅持綠色科技，追求清新環境』。

基於此，我們承諾做到：

- (1)遵守政府環保法規及符合公司所訂定之自身基準。
- (2)對員工實施環境教育，藉由全員工共識，提昇自主環境管理能力。
- (3)推動環境管理系統，持續改善環境管理績效。
- (4)注重污染源的控制及製程減廢，以達污染預防之目的。
- (5)對於供應商、外包商及周圍民眾將建立良好的溝通管道，以使相關團體了解公司的環境政策及有關作法，共同合作改善。

2、改善計畫

本公司為專業影音壓縮軟體及編碼、網路影音伺服器、網路攝影機及相關零組件影音壓縮軟體及編碼、網路影音伺服器、網路攝影機及相關零組件製造商，大部分生產製程均委外加工，廠內主要進行產品研發設計及簡單組裝、測試及包裝作業，屬低污染及低風險之產業，本公司內部環境改善計畫如下：

水污染防治方面：主要水污染源為員工之生活污水，並無任何製程廢水之產生，目前員工之生活污水以本公司所在大樓污水處理設施處理之，本大樓污水排放皆符合水污染防治法之建物污水設施排放標準。

(2)固定污染源防治方面：本公司並無明顯之空氣污染物產生，唯一可能產生之空氣污染物，為研發與製造維修手鐸製程所產生之微量臭氣污染。研發與

製造維修進行手鐸作業，應於具備局部抽風設備之地點，並確認抽風設備在正常狀況。

- (3)廢棄物之處理方面：本公司廠區目前作業並無產生有害廢棄物，廢棄物大宗以紙箱及生活性廢棄物為主。一般事業廢棄物之處理，於下班後由清潔人員處理後，由大樓管理委員會委託合法業者處理清運事宜。可利用資源之處理，並定期由清潔人員委由資源回收商處理。未來作業若產生有害廢棄物，將依政府相關法令規定委由合格廠商進行清運及最終處理。

3、公司因應歐盟危害物質禁限用指令(RoHS)情形

配合歐盟 RoHS 指令於 2006 年 7 月生效，本公司已修訂 ISO14000 之品質系統管理文件，亦主動了解客戶需求，並傳遞相關訊息予公司內所有部門，目前產品皆已符合 RoHS 規範，至於歐盟以外其他地區亦陸續頒佈個別規劃，因此本公司亦成立專責小組，追蹤相關法令，以確保公司產品可符合法令及客戶要求。

五、勞資關係

- (一)公司各項員工福利措施、進修、訓練、退休制度與其實施情形，以及勞資間之協議與各項員工權益維護措施情形

1、員工福利措施及其實施情形

本公司向以尊重人性，關心員工為經營理念之一。為充份照顧同仁建立其生活之各項保障，公司已依法成立職工福利委員會，除定期辦理慶生、旅遊等文康活動外，並投保團險及員工健康檢查等，落實照顧員工之理念。

2、進修、訓練及其實施情形

本公司訓練發展體系主要分為新進人員訓練、專業訓練及管理訓練，並不定期派員至外受訓或各相關學術機構參加研習，且依年度訓練計畫舉辦公司內部教育訓練，以提昇員工工作技能及績效，進而創造公司與員工共同成長。

- (1)新進人員訓練：為引導新進員工熟悉公司環境、制度、文化，對公司有基本認識，並清楚其權利義務之訓練。
- (2)專業訓練：為提供專業知識技能及提升工作績效之訓練，包括有研發、生產製造、品質管理、財務、會計、人力資源、總務、採購、行銷業務等專業訓練。
- (3)管理訓練：依據不同階層主管管理能力需求安排之管理訓練，包括基層及中高階主管訓練。

3、退休制度及其實施情形

本公司為照顧員工退休後之生活，依法成立勞工退休金監督委員會及制

定「員工退休管理辦法」，並依勞動基準法規定，按每月薪資總額百分之3.5提撥勞工退休基金，專戶儲存於中央信託局；另依勞工退休金條例規定，自94年7月1日起，選擇及適用新制之同仁，公司依法按月提繳薪資總額百分之六的勞工退休金至勞工保險局個人專戶。

4、勞資間之協議情形與各項員工權益維護措施情形

本公司勞資關係和諧，並定期召開勞資會議，成立迄今並未發生重大糾紛及遭受損失情事。今後仍將持續加強勞資間之溝通及福利措施，以消弭可能發生之糾紛。

(二)最近年度及截至年報刊印日止，因勞資糾紛所遭受之損失，並揭露目前及未來可能發生之估計金額與因應措施：無。

六、重要契約

目前仍有效存續及最近一年度到期之供銷契約、技術合作契約、工程契約、長期借款契約及其他足以影響投資人權益之重要契約

契約性質	當事人	契約起訖日期	主要內容	限制條款
房屋租賃契約	春風建設(股)公司	100.1.1~102.12.31	承租標的為新北市中和區連城路192號3樓	無
房屋租賃契約	兆豐國際商業銀行(股)公司	102.3.1~103.9.30	承租標的為新北市中和區連城路168-1號9樓	無
房屋租賃契約	兆豐國際商業銀行(股)公司	102.4.1~103.9.30	承租標的為新北市中和區連城路168-2號9樓	無
房屋租賃契約	兆豐國際商業銀行(股)公司	102.2.9~103.9.30	承租標的為新北市中和區連城路168-2號3樓	無
房屋租賃契約	誠田生技(股)公司	102.10.1~104.9.30	承租標的為台南市永康區中華路425號5樓之6	無
專利授權合約書	MPEG LA, L.L.C.	89.01.01~102.12.31	MPEG-4 Video	無
專利授權合約書	VIA LICENSING CORPORATION	92.09.26~102.09.17	MPEG-4 AAC Audio	無
技術合作合約	某國立大學	100.10.26~105.10.25	雲端監控技術	無
房屋租賃契約	兆豐國際商業銀行(股)公司	101.3.1~103.9.30	承租標的為新北市中和區連城路168號4樓、168號4樓-1、168號4樓-2	無
技術合作合約	某公司	102.10.~105.10	平台整合技術	無
技術合作合約	某個人	102.9.~103.8	研發技術	無

陸、財務概況

一、簡明資產負債表及綜合損益表資料

(一)簡明資產負債表

合併財報

單位：新台幣仟元

年 度 項 目	最近五年度財務資料(註1)					當年度截至 103年3月31日 財務資料(註3)
	98年底	99年底	100年底	101年底	102年底	
流動資產				2,067,272	2,470,711	2,655,968
不動產、廠房及設備(註2)				459,792	448,867	444,323
無形資產				84,644	128,526	154,001
其他資產(註2)				112,569	135,432	154,050
資產總額				2,724,277	3,183,536	3,408,342
流動負債	分配前			734,556	830,539	918,383
	分配後			1,143,252	尚未分配	尚未分配
非流動負債				81,623	76,803	76,720
負債總額	分配前			816,179	907,342	995,103
	分配後			1,224,875	尚未分配	尚未分配
歸屬於母公司業主之權益				1,916,337	2,233,960	2,363,665
股本	不適用	不適用	不適用	691,161	715,002	715,002
資本公積				359,426	342,119	342,119
保留盈餘	分配前			927,790	1,235,549	1,359,007
	分配後			453,716	尚未分配	尚未分配
其他權益				(1,854)	1,476	7,723
庫藏股票				(60,186)	(60,186)	(60,186)
非控制權益				(8,239)	42,234	49,574
權益總額	分配前			1,908,098	2,276,194	2,413,239
	分配後			1,499,402	尚未分配	尚未分配

個體財報

單位：新台幣仟元

項 目	年 度	最近五年度財務資料(註1)				
		98年底	99年底	100年底	101年底	102年底
流動資產					1,964,547	2,163,445
不動產、廠房及設備(註2)					365,739	354,776
無形資產					21,392	25,440
其他資產(註2)					222,784	424,808
資產總額					2,574,462	2,968,469
流動負債	分配前				653,830	729,338
	分配後				1,062,526	尚未分配
非流動負債					4,295	5,171
負債總額	分配前	不適用	不適用	不適用	658,125	734,509
	分配後				1,066,821	尚未分配
股本					691,161	715,002
資本公積					359,426	342,119
保留盈餘	分配前				927,790	1,235,549
	分配後				453,716	尚未分配
其他權益					(1,854)	1,476
庫藏股票					(60,186)	(60,186)
權益總額	分配前				1,916,337	2,233,960
	分配後				1,507,641	尚未分配

*公司若有編製個體財務報告者，應另編製最近五年度個體之簡明資產負債表及綜合損益表。

*採用國際財務報導準則之財務資料不滿5個年度者，應另編製下表(2)採用我國財務會計準則之財務資料。

註1：凡未經會計師查核簽證之年度，應予註明。

註2：當年度曾辦理資產重估價者，應予列註辦理日期及重估增值金額。

註3：上市或股票已在證券商營業處所買賣之公司並應列示截至年報刊印日之前一季止，另財務資料是否經會計師簽證、核閱或兩者皆否，應予註明。

註4：上稱分配後數字，請依據次年度股東會決議之情形填列。

註5：財務資料經主管機關通知應自行更正或重編者，應以更正或重編後之數字列編，並註明其情形及理由。

資料來源：各年度經會計師查核簽證之財務報告。

(二)簡明綜合損益表

合併財報

單位：新台幣仟元

年 度 項 目	最近五年度財務資料(註1)					當年度截至 102年3月31日 財務資料(註2)
	98年底	99年底	100年底	101年底	102年底	
營業收入				3,469,878	4,112,916	862,587
營業毛利				1,605,261	1,852,379	402,633
營業損益				689,616	828,949	121,788
營業外收入及支出				(451)	40,809	16,690
稅前淨利				689,165	869,758	138,478
繼續營業單位 本期淨利				563,042	714,735	121,159
停業單位損失				0	0	0
本期淨利(損)				563,042	714,735	121,159
本期其他綜合損 益 (稅後淨額)	不適用	不適用	不適用	(3,495)	2,959	6,247
本期綜合損益總 額				559,547	717,694	127,406
淨利歸屬於 母公司業主				575,331	724,402	123,458
淨利歸屬於非控 制權益				(12,289)	(9,667)	(2,299)
綜合損益總額歸 屬於母公司業主				571,836	727,361	129,705
綜合損益總額歸 屬於非控制權益				(12,289)	(9,667)	(2,299)
每股盈餘				8.20	10.28	1.75

個體財報

單位：新台幣仟元

年 度 項 目	最近五年度財務資料(註1)				
	98 年底	99 年底	100 年底	101 年底	102 年底
營業收入	不適用	不適用	不適用	3,164,186	3,753,850
營業毛利				1,270,054	1,466,835
營業損益				615,829	725,930
營業外收入及支出				45,707	100,916
稅前淨利				661,536	826,846
本期淨利(損)				575,331	724,402
本期其他綜合損益 (稅後淨額)				(3,495)	2,959
本期綜合損益總額				571,836	727,361
每股盈餘				8.20	10.28

*公司若有編製個體財務報告者，應另編製最近五年度個體之簡明資產負債表及綜合損益表。

*採用國際財務報導準則之財務資料不滿5個年度者，應另編製下表(2)採用我國財務會計準則之財務資料。

註1：凡未經會計師查核簽證之年度，應予註明。

2：上市或股票已在證券商營業處所買賣之公司並應列示截至年報刊印日之前一季止，另財務資料是否經會計師簽證、核閱或兩者皆否，應予註明。

3：停業單位損失以減除所得稅後之淨額列示。

4：財務資料經主管機關通知應自行更正或重編者，應以更正或重編後之數字列編，並註明其情形及理由。

資料來源：各年度經會計師查核簽證之財務報告。

二、簡明資產負債表及損益表資料-我國財務會計準則

(一)簡明資產負債表-我國財務會計準則

合併財報

單位：新台幣仟元

項 目	年 度	最近五年度財務資料(註1)				
		98年底	99年底	100年底	101年底	102年底
流動資產		899,786	1,168,817	1,740,333	2,091,900	不適用
基金及投資		0	0	0	4,238	不適用
固定資產(註2)		342,831	332,148	366,989	459,792	不適用
無形資產		35,923	23,024	22,447	84,644	不適用
其他資產		141,297	130,956	101,356	83,166	不適用
資產總額		1,419,837	1,654,945	2,231,125	2,723,740	不適用
流動負債	分配前	280,602	302,495	562,342	731,930	不適用
	分配後	336,337	453,550	889,309	1,140,626	不適用
長期負債		130,618	107,129	31,062	76,655	不適用
其他負債		860	30	0	515	不適用
負債總額	分配前	412,080	409,654	593,404	809,100	不適用
	分配後	356,345	258,599	266,437	1,217,796	不適用
股本		579,185	612,978	660,533	691,161	不適用
資本公積		289,041	305,888	389,866	406,720	不適用
保留盈餘	分配前	212,774	347,457	645,355	887,575	不適用
	分配後	157,039	196,402	318,388	478,879	不適用
金融商品未實現損益		0	589	-1,406	2,412	不適用
累積換算調整數		1,874	-2,656	545	-4,266	不適用
庫藏股票		-104,520	-40,455	-60,186	-60,186	不適用
少數股權		29,403	21,490	3,014	-8,776	不適用
未認列為退休金成本之淨損失		0	0	0	0	不適用
股東權益總額	分配前	1,007,757	1,245,291	1,637,721	1,914,640	不適用
	分配後	952,022	1,094,236	1,310,754	1,505,944	不適用

個體財報

單位：新台幣仟元

年 度 項 目	最近五年度財務資料(註1)					
	98年底	99年底	100年底	101年底	102年底	
流動資產	859,907	1,127,218	1,656,370	2,025,276	不適用	
基金及投資	93,166	86,458	98,503	207,333	不適用	
固定資產(註2)	333,112	321,277	352,826	365,739	不適用	
無形資產	9,688	16,262	16,369	21,392	不適用	
其他資產	21,460	14,391	3,572	4,254	不適用	
資產總額	1,317,333	1,565,606	2,127,640	2,623,994	不適用	
流動負債	分配前	338,979	341,805	492,933	700,442	不適用
	分配後	394,714	492,860	819,900	1,109,138	不適用
長期負債	91,938	70,445	0	0	不適用	
其他負債	0	226	61	136	不適用	
負債總額	分配前	338,979	341,805	492,933	700,578	不適用
	分配後	394,714	492,860	492,933	1,109,274	不適用
股本	579,185	612,978	660,533	691,161	不適用	
資本公積	289,041	305,888	389,866	406,720	不適用	
保留盈餘	分配前	212,774	347,457	645,355	887,575	不適用
	分配後	157,039	196,402	318,388	478,879	不適用
金融商品未實現損益	0	589	-1,406	2,412	不適用	
累積換算調整數	1,874	-2,656	545	-4,266	不適用	
庫藏股票	-104,520	-40,455	-60,186	-60,186	不適用	
未認列為退休金成本之淨損失	0	0	0	0	不適用	
股東權益總額	分配前	978,354	1,223,801	1,634,707	1,923,416	不適用
	分配後	922,619	1,072,746	1,307,740	1,514,720	不適用

註1：凡未經會計師查核簽證之年度，應予註明。

註2：當年度曾辦理資產重估價者，應予列註辦理日期及重估增值金額。

註3：上稱分配後數字，請依據次年度股東會決議之情形填列。

註4：財務資料經主管機關通知應自行更正或重編者，應以更正或重編後之數字列編，並註明其情形及理由。

資料來源：各年度經會計師查核簽證之財務報告。

(二) 簡明損益表-我國財務會計準則

合併財報

單位:新台幣仟元

項 目 \ 年 度	最近五年度財務資料(註1)				
	98 年度	99 年度	100 年度	101 年度	102 年度
營業收入	1,116,839	1,758,626	2,873,867	3,469,878	不適用
營業毛利	446,936	766,785	1,248,284	1,605,390	不適用
營業損益	45,844	224,302	499,263	690,092	不適用
營業外收入及利益	14,288	13,364	27,791	14,615	不適用
營業外費用及損失	7,170	28,608	1,838	15,066	不適用
繼續營業部門 稅前損益	52,962	209,058	525,216	689,641	不適用
繼續營業部門 損益	—	—	—	—	不適用
停業部門損益	—	—	—	—	不適用
非常損益	—	—	—	—	不適用
會計原則變動 之累積影響數	—	—	—	—	不適用
本期損益	67,778	163,662	411,376	563,437	不適用
每股盈餘	1.40	3.19	6.75	8.49	不適用

個體財報

單位:新台幣仟元

項 目 \ 年 度	最近五年度財務資料(註1)				
	98 年度	99 年度	100 年度	101 年度	102 年度
營業收入	1,094,907	1,678,660	2,716,002	3,164,186	不適用
營業毛利	411,747	662,891	1,045,501	1,270,183	不適用
營業損益	164,202	294,114	523,267	616,305	不適用
營業外收入及利益	6,629	9,731	29,566	58,446	不適用
營業外費用及損失	66,879	72,749	34,497	12,739	不適用
繼續營業部門 稅前損益	103,952	231,096	518,336	662,012	不適用
繼續營業部門 損益	—	—	—	—	不適用
停業部門損益	—	—	—	—	不適用
非常損益	—	—	—	—	不適用
會計原則變動 之累積影響數	—	—	—	—	不適用
本期損益	81,237	195,992	455,247	575,726	不適用
每股盈餘	1.40	3.19	6.75	8.49	不適用

註1：凡未經會計師查核簽證之年度，應予註明。

2：停業部門損益、非常損益及會計原則變動之累積影響數以減除所得稅後之淨額列示。

3：財務資料經主管機關通知應自行更正或重編者，應以更正或重編後之數字列編，並註明其情形及理由。

資料來源：各年度經會計師查核簽證之財務報告。

註：按發行在外之加權平均股數計算。

(三)最近五年度簽證會計師姓名及查核意見

1、最近五年度簽證會計師之姓名及查核意見

年 度	簽證會計師事務所	簽證會計師	查核意見
98	安侯建業聯合會計師事務所	施威銘、陳雅琳會計師	無保留意見
99	安侯建業聯合會計師事務所	施威銘、陳雅琳會計師	無保留意見
100	安侯建業聯合會計師事務所	施威銘、張惠貞會計師	無保留意見
101	安侯建業聯合會計師事務所	施威銘、張惠貞會計師	無保留意見
102	安侯建業聯合會計師事務所	施威銘、張惠貞會計師	無保留意見

註：因會計原則變動；自 97 年 1 月 1 日起，採用財團法人中華民國會計研究發展基金會發布(九六)基祕字第〇五二號函「員工分紅及董監酬勞會計處理」。

2、最近五年度如有更換會計師之情事者，應列示公司、前任及繼任會計師對更換原因之說明：因會計師內部職務調整，各年度簽證會計師略有調整。

三、財務分析

(一) 財務分析

合併財報

年 度 (註1) 分析項目 (註3)		最近五年度財務分析					當年度截至 103年3月31日 (註2)
		98年	99年	100年	101年	102年	
財務結構 (%)	負債占資產比率				29.96	28.50	29.20
	長期資金占不動產、廠房及設備比率				432.74	524.21	560.39
償債能力 %	流動比率				281.43	297.48	289.20
	速動比率				175.57	212.30	188.21
	利息保障倍數				633.70	204.83	128.87
經營能力	應收款項週轉率 (次)				9.02	9.53	6.97
	平均收現日數				40	38	52
	存貨週轉率 (次)				2.93	3.42	2.59
	應付款項週轉率 (次)				6.74	7.43	5.04
	平均銷貨日數				125	107	141
	不動產、廠房及設備週轉率 (次)	不適用	不適用	不適用	8.39	9.05	7.73
	總資產週轉率 (次)				1.40	1.39	1.05
獲利能力	資產報酬率 (%)				22.78	24.32	14.81
	權益報酬率 (%)				31.81	34.16	5.17
	稅前純益占實收資本額比率 (%) (註7)				99.78	121.64	19.37
	純益率 (%)				16.24	17.38	14.05
	每股盈餘 (元)				8.20	10.28	1.75
現金流量	現金流量比率 (%)				86.11	107.46	(3.42)
	現金流量允當比率 (%)				104.69	115.77	157.96
	現金再投資比率 (%)				14.21	19.12	(1.54)
槓桿度	營運槓桿度				1.74	1.69	2.22
	財務槓桿度				1.00	1.01	1.01
請說明最近二年度各項財務比率變動原因。(若增減變動未達 20% 者可免分析) 不適用							

個體財報

年 度 (註 1)		最近五年度財務分析				
		98 年	99 年	100 年	101 年	102 年
財務結構 (%)	負債占資產比率				25.56	24.74
	長期資金占不動產、廠房及設備比率				525.14	631.14
償債能力 %	流動比率				300.47	296.63
	速動比率				198.71	218.08
	利息保障倍數				220,513	22,968.94
經營能力	應收款項週轉率 (次)				11.47	11.67
	平均收現日數				32	31
	存貨週轉率 (次)				2.99	4.05
	應付款項週轉率 (次)				6.89	7.32
	平均銷貨日數				122	90
	不動產、廠房及設備週轉率 (次)	不適用	不適用	不適用	8.81	10.42
	總資產週轉率 (次)				1.35	1.35
獲利能力	資產報酬率 (%)				24.63	26.14
	權益報酬率 (%)				32.44	34.91
	稅前純益占實收資本額比率 (%) (註 7)				95.71	115.64
	純益率 (%)				18.18	19.30
	每股盈餘 (元)				8.20	10.28
現金流量	現金流量比率 (%)				92.85	115.34
	現金流量允當比率 (%)				112.06	156.86
	現金再投資比率 (%)				13.61	17.88
槓桿度	營運槓桿度				1.65	1.63
	財務槓桿度				1.00	1.00
請說明最近二年度各項財務比率變動原因。(若增減變動未達 20% 者可免分析) 不適用						

* 公司若有編製個體財務報告者，應另編製公司個體財務比率分析。

* 採用國際財務報導準則之財務資料不滿 5 個年度者，應另編製下表 (2) 採用我國財務會計準則之財務資料。

註 1：未經會計師查核簽證之年度，應予註明。

註 2：上市或股票已在證券商營業處所買賣之公司並應將截至年報刊印日之前一季止之當年度財務資料併入分析。

註3：年報本表末端，應列示如下之計算公式：

1.財務結構

(1)負債占資產比率=負債總額/資產總額。

(2)長期資金占不動產、廠房及設備比率=(權益總額+非流動負債)/不動產、廠房及設備淨額。

2.償債能力

(1)流動比率=流動資產/流動負債。

(2)速動比率=(流動資產-存貨-預付費用)/流動負債。

(3)利息保障倍數=所得稅及利息費用前純益/本期利息支出。

3.經營能力

(1)應收款項(包括應收帳款與因營業而產生之應收票據)週轉率=銷貨淨額/各期平均應收款項(包括應收帳款與因營業而產生之應收票據)餘額。

(2)平均收現日數=365/應收款項週轉率。

(3)存貨週轉率=銷貨成本/平均存貨額。

(4)應付款項(包括應付帳款與因營業而產生之應付票據)週轉率=銷貨成本/各期平均應付款項(包括應付帳款與因營業而產生之應付票據)餘額。

(5)平均銷貨日數=365/存貨週轉率。

(6)不動產、廠房及設備週轉率=銷貨淨額/平均不動產、廠房及設備淨額。

(7)總資產週轉率=銷貨淨額/平均資產總額。

4.獲利能力

(1)資產報酬率=[稅後損益+利息費用×(1-稅率)]/平均資產總額。

(2)權益報酬率=稅後損益/平均權益總額。

(3)純益率=稅後損益/銷貨淨額。

(4)每股盈餘=(歸屬於母公司業主之損益-特別股股利)/加權平均已發行股數。(註4)

5.現金流量

(1)現金流量比率=營業活動淨現金流量/流動負債。

(2)淨現金流量允當比率=最近五年度營業活動淨現金流量/最近五年度(資本支出+存貨增加額+現金股利)。

(3)現金再投資比率=(營業活動淨現金流量-現金股利)/(不動產、廠房及設備毛額+長期投資+其他非流動資產+營運資金)。(註5)

6.槓桿度：

(1)營運槓桿度=(營業收入淨額-變動營業成本及費用)/營業利益(註6)。

(2)財務槓桿度=營業利益/(營業利益-利息費用)。

註4：上開每股盈餘之計算公式，在衡量時應特別注意下列事項：

1.以加權平均普通股股數為準，而非以年底已發行股數為基礎。

2.凡有現金增資或庫藏股交易者，應考慮其流通期間，計算加權平均股數。

3.凡有盈餘轉增資或資本公積轉增資者，在計算以往年度及半年度之每股盈餘時，應按增資比例追溯調整，無庸考慮該增資之發行期間。

4.若特別股為不可轉換之累積特別股，其當年度股利(不論是否發放)應自稅後淨利減除、或增加稅後淨損。特別股若為非累積性質，在有稅後淨利之情況，特別股股利應自稅後淨利減除；如為虧損，則不必調整。

註5：現金流量分析在衡量時應特別注意下列事項：

1.營業活動淨現金流量係指現金流量表中營業活動淨現金流入數。

2.資本支出係指每年資本投資之現金流出數。

3.存貨增加數僅在期末餘額大於期初餘額時方予計入，若年底存貨減少，則以零計算。

4.現金股利包括普通股及特別股之現金股利。

5.不動產、廠房及設備毛額係指扣除累計折舊前之不動產、廠房及設備總額。

註6：發行人應將各項營業成本及營業費用依性質區分為固定及變動，如有涉及估計或主觀判斷，應注意其合理性並維持一致。

註7：公司股票為無面額或每股面額非屬新臺幣十元者，前開有關占實收資本比率計算，則改以資產負債表歸屬於母公司業主之權益比率計算之。

(二) 財務分析-我國財務會計準則

合併財務分析

分析項目 (註2)		年 度(註1)					
		98 年	99 年	100 年	101 年	102 年	
財務結構 (%)	負債占資產比率	29.02	24.75	26.6	29.71	不適用	
	長期資金占固定資產比率	332.3	407.18	478.76	433.20	不適用	
償債能力 %	流動比率	320.66	386.39	309.48	285.81	不適用	
	速動比率	214.67	199.13	205.51	182.79	不適用	
	利息保障倍數	38.11	54.36	311.59	633.70	不適用	
經營能力	應收款項週轉率 (次)	7.47	9.08	9.8	9.02	不適用	
	平均收現日數	49	40	37	40	不適用	
	存貨週轉率 (次)	2.76	4.05	4.04	2.93	不適用	
	應付款項週轉率 (次)	5.78	6.59	8.25	6.77	不適用	
	平均銷貨日數	132	90	90	125	不適用	
	固定資產週轉率 (次)	3.91	5.21	8.32	8.39	不適用	
	總資產週轉率 (次)	0.87	1.14	1.57	1.40	不適用	
獲利能力	資產報酬率 (%)	5.37	10.9	21.26	22.79	不適用	
	股東權益報酬率 (%)	6.97	14.53	28.54	31.72	不適用	
	占實收資本比率 (%)	營業利益	7.92	36.73	75.58	99.85	不適用
		稅前純益	9.14	34.24	79.51	99.78	不適用
	純益率 (%)	6.07	9.31	14.31	16.24	不適用	
	每股盈餘 (元)	1.4	3.19	6.75	8.49	不適用	
現金流量	現金流量比率 (%)	61.93	87.49	46.71	80.63	不適用	
	現金流量允當比率 (%)	91.57	104.63	85.96	95.47	不適用	
	現金再投資比率 (%)	9.2	14.87	6.26	12.23	不適用	
槓桿度	營運槓桿度	7.31	2.69	2.03	1.73	不適用	
	財務槓桿度	1.03	1.02	1.00	1.00	不適用	

請說明最近二年度各項財務比率變動原因。(若增減變動未達 20% 者可免分析)

1. 利息保障倍數：本公司發行之可轉換公司債均於 100 年度轉換完成，故 101 年度帳列利息費用較 100 年度大幅降低，利息保障倍數因而上升。
2. 存貨週轉率及平均銷貨日數：主要係 101 年度因應銷貨成長而增加備料，致存貨金額增加幅度較大，存貨週轉率因而下降平均銷貨日數隨之上升。
3. 營業利益占實收資本比率、稅前純益占實收資本比率及每股盈餘：本公司營業收入及獲利能力成長幅度均大於實收資本增長幅度故營業利益占實收資本比率、稅前純益占實收資本比率及每股盈餘均較 100 年上升。
4. 現金流量比率：主要係 101 年度因營業活動之淨現金流入增幅大於流動負債增幅致現金流量比率較 100 年度上升。
5. 現金再投資比率：主要係 101 年度因營業活動之淨現金流入扣除現金股利後餘額增幅大於該項金額 100 年度之增幅致現金再投資比率上升。

個體財務分析

年 度 (註 1)		最近五年度財務分析					
		98 年	99 年	100 年	101 年	102 年	
財務結構 (%)	負債占資產比率	25.73	21.83	23.17	26.70	不適用	
	長期資金占固定資產比率	321.3	402.84	490.87	525.90	不適用	
償債能力%	流動比率	348.08	415.74	336.06	289.14	不適用	
	速動比率	260.13	334.73	239.89	190.43	不適用	
	利息保障倍數	293.82	83.24	1039.75	220,671.67	不適用	
經營能力	應收款項週轉率 (次)	6.68	7.76	8.61	7.85	不適用	
	平均收現日數	55	47	42	46	不適用	
	存貨週轉率 (次)	3.06	4.78	4.89	3.43	不適用	
	應付款項週轉率 (次)	6.28	7.42	10.02	6.89	不適用	
	平均銷貨日數	119	76	75	106	不適用	
	固定資產週轉率 (次)	3.96	5.13	8.30	8.81	不適用	
	總資產週轉率 (次)	0.92	1.16	1.47	1.33	不適用	
獲利能力	資產報酬率 (%)	6.82	13.79	24.68	24.23	不適用	
	股東權益報酬率 (%)	8.55	17.8	31.85	32.36	不適用	
	占實收資本比率 (%)	營業利益	28.35	48.17	79.22	89.17	不適用
		稅前純益	17.95	37.85	78.47	95.78	不適用
	純益率 (%)	7.42	11.68	16.76	18.20	不適用	
	每股盈餘 (元)	1.40	3.19	6.75	8.49	不適用	
現金流量	現金流量比率 (%)	89.3	113.84	65.63	79.77	不適用	
	現金流量允當比率 (%)	101.84	125.09	111.96	120.79	不適用	
	現金再投資比率 (%)	14.1	18.95	10.16	11.25	不適用	

槓桿度	營運槓桿度	1.92	1.75	1.61	1.65	不適用
	財務槓桿度	1	1.01	1	1.00	不適用

請說明最近二年度各項財務比率變動原因。(若增減變動未達 20% 者可免分析)

1. 速動比率：主要係 101 年度銷貨成長而增加購料，流動負債中之應付帳款餘額因而上升，並致速動比率下降。
2. 利息保障倍數：本公司發行之可轉換公司債均於 100 年度轉換完成，故 101 年度帳列利息費用較 100 年度大幅降低，利息保障倍數因而上升。
3. 存貨週轉率及平均銷貨日數：主要係 101 年度因應銷貨成長而增加備料，致存貨金額增加幅度較大，存貨週轉率因而下降，平均銷貨日數隨之上升。
4. 應付款項週轉率：主要係 101 年度因應銷貨成長而增加備料，致應付帳款金額增加幅度較大，應付款項週轉率因而下降。
5. 稅前純益占實收資本比率及每股盈餘：本公司營業收入及獲利能力成長幅度均大於實收資本增長幅度故稅前純益占實收資本比率及每股盈餘均較 100 年上升。
6. 現金流量比率：主要係 101 年度因營業活動之淨現金流入增幅大於流動負債增幅致現現金流量比率較 100 年度上升。

註 1 資料來源：各年度經會計師查核簽證之財務報告

註 2：年報本表末端，應列示如下之計算公式：

1. 財務結構

(1) 負債占資產比率 = 負債總額 / 資產總額。

(2) 長期資金占固定資產比率 = (股東權益淨額 + 長期負債) / 固定資產淨額。

2. 償債能力

(1) 流動比率 = 流動資產 / 流動負債。

(2) 速動比率 = (流動資產 - 存貨 - 預付費用) / 流動負債。

(3) 利息保障倍數 = 所得稅及利息費用前純益 / 本期利息支出。

3. 經營能力

(1) 應收款項(包括應收帳款與因營業而產生之應收票據)週轉率 = 銷貨淨額 / 各期平均應收款項(包括應收帳款與因營業而產生之應收票據)餘額。

(2) 平均收現日數 = 365 / 應收款項週轉率。

(3) 存貨週轉率 = 銷貨成本 / 平均存貨額。

(4) 應付款項(包括應付帳款與因營業而產生之應付票據)週轉率 = 銷貨成本 / 各期平均應付款項(包括應付帳款與因營業而產生之應付票據)餘額。

(5) 平均銷貨日數 = 365 / 存貨週轉率。

(6) 固定資產週轉率 = 銷貨淨額 / 平均固定資產淨額。

(7) 總資產週轉率 = 銷貨淨額 / 平均資產總額。

4. 獲利能力

(1) 資產報酬率 = [稅後損益 + 利息費用 × (1 - 稅率)] / 平均資產總額。

(2) 股東權益報酬率 = 稅後損益 / 平均股東權益淨額。

(3) 純益率 = 稅後損益 / 銷貨淨額。

(4) 每股盈餘 = (稅後淨利 - 特別股股利) / 加權平均已發行股數。(註 4)

5. 現金流量

(1) 現金流量比率 = 營業活動淨現金流量 / 流動負債。

(2) 淨現金流量允當比率 = 最近五年度營業活動淨現金流量 / 最近五年度(資本支出 + 存貨增加額 + 現金股利)。

(3) 現金再投資比率 = (營業活動淨現金流量 - 現金股利) / (固定資產毛額 + 長期投資 + 其他資產 + 營運資金)。(註 5)

6. 槓桿度：

(1) 營運槓桿度 = (營業收入淨額 - 變動營業成本及費用) / 營業利益(註 6)。

(2) 財務槓桿度 = 營業利益 / (營業利益 - 利息費用)。

註3：上開每股盈餘之計算公式，在衡量時應特別注意下列事項：

1. 以加權平均普通股股數為準，而非以年底已發行股數為基礎。
2. 凡有現金增資或庫藏股交易者，應考慮其流通期間，計算加權平均股數。
3. 凡有盈餘轉增資或資本公積轉增資者，在計算以往年度及半年度之每股盈餘時，應按增資比例追溯調整，無庸考慮該增資之發行期間。
4. 若特別股為不可轉換之累積特別股，其當年度股利（不論是否發放）應自稅後淨利減除、或增加稅後淨損。特別股若為非累積性質，在有稅後淨利之情況，特別股股利應自稅後淨利減除；如為虧損，則不必調整。

註4：現金流量分析在衡量時應特別注意下列事項：

1. 營業活動淨現金流量係指現金流量表中營業活動淨現金流入數。
2. 資本支出係指每年資本投資之現金流出數。
3. 存貨增加數僅在期末餘額大於期初餘額時方予計入，若年底存貨減少，則以零計算。
4. 現金股利包括普通股及特別股之現金股利。
5. 固定資產毛額係指扣除累計折舊前之固定資產總額。

註5：發行人應將各項營業成本及營業費用依性質區分為固定及變動，如有涉及估計或主觀判斷，應注意其合理性並維持一致。

四、最近年度財務報告之監察人審查報告：請參閱年報第 97 頁至第 99 頁。

五、最近年度財務報表：請參閱年報第 154 頁至第 201 頁。

六、最近年度經會計師查核簽證之母子公司合併財務報表：請參閱年報第 100 頁至第 153 頁。

七、公司及其關係企業最近年度及截至年報刊印日止，如發生財務週轉困難情事，應列明其對公司財務狀況之影響：不適用。

柒、財務狀況及經營結果檢討分析與風險事項

一、財務狀況

財務狀況比較分析表

單位：新台幣仟元

項目	年度	101 年度	102 年度	差 異	
				金額	%
流動資產		2,067,272	2,470,711	403,439	19.52%
採用權益法之投資		4,238	3,794	(444)	(10.48%)
不動產、廠房及設備		459,792	448,867	(10,925)	(2.38%)
無形資產		84,644	128,526	43,882	51.84%
其他資產		108,331	131,638	23,307	21.51%
資產總額		2,724,277	3,183,536	459,259	16.86%
流動負債		734,556	830,539	95,983	13.07%
非流動負債		81,623	76,803	(4,820)	(5.91%)
負債總額		816,179	907,342	91,163	11.17%
股本		691,161	715,002	23,841	3.45%
資本公積		359,426	342,119	(17,307)	(4.82%)
保留盈餘		927,790	1,235,549	307,759	33.17%
其他權益		(1,854)	1,476	3,330	179.61%
庫藏股		(60,186)	(60,186)	0	0.00%
非控制權益		(8,239)	42,234	50,473	612.61%
權益總額		1,908,098	2,276,194	368,096	19.29%

重大變動項目(變動比例達 20%且變動金額達 10,000 仟元)說明：

1. 無形資產：主要係 102 年度晶睿集團開發 SOC 晶片所投入的發展成本，故無形資產金額因而較 101 年度上升。
2. 其他資產：主要係 102 年度遞延所得稅資產較 101 年度上升。
3. 保留盈餘：主係營業收入及獲利能力提升所致。
4. 非控制股權：主係 102 年度晶睿關係企業增資所致。

二、經營結果

(一)經營結果比較分析

單位：新台幣仟元

項目	101 年度	102 年度	增(減)金額	變動比例%
營業收入	3,469,878	4,112,916	643,038	18.53%
營業成本	1,864,617	2,260,537	395,920	21.23%
營業毛利	1,605,261	1,852,379	247,118	15.39%
營業費用	915,645	1,023,430	107,785	11.77%
營業利益	689,616	828,949	139,333	20.20%
營業外收入及支出	(451)	40,809	41,260	9,148.56%
本期稅前淨利	689,165	869,758	180,593	26.20%
減：所得稅費用	126,123	155,023	28,900	22.91%
本期稅後淨利	563,042	714,735	151,693	26.94%
本期其他綜合損益 (稅後淨額)	(3,495)	2,959	6,454	184.66%
本期綜合損益總額	559,547	717,694	158,147	28.26%
重大變動項目(變動比例達 20%且變動金額達 10,000 仟元)說明： 1. 營業毛利及營業利益：主係營業收入及獲利能力提升所致。 2. 營業外收入及支出：主係因外幣兌換利益提升所致。 3. 本期稅前淨利及本期稅後淨利：主係營業收入及獲利能力提升及轉投資公司營運績效轉佳所致。 4. 所得稅費用：主係本期稅前淨利增加所致。				

(二)預期未來一年度銷售數量與其依據，對公司未來財務業務之可能影響及因應計畫

依據 IMS Research 2012 年之網路攝影機市場報告之預測，全世界網路攝影機市場亦將從 2011 年之 1,923 仟台，成長至 2016 年之 6,335 仟台，年複合成長率高達 26.9%，102 年度本公司業績較 101 年大幅成長，預計隨網路攝影機普及率逐漸提升下，本公司未來一年度營業額將隨著市場需求而成長。

三、現金流量

(一)最近二年度流動性分析

最近年度現金流量變動情形

單位：新台幣仟元

項目	101 年度	102 年度	變動金額
營業活動	632,541	892,494	259,953
投資活動	-235,634	-196,009	39,625
籌資活動	-239,042	-341,731	-102,689
合計	157,865	354,754	196,889

增減變動說明：

- (1)營業活動：102 年度因營運狀況大幅提升使得本期淨利增加所致。
- (2)投資活動：102 年度因購置不動產、廠房及設備支出較 101 年度減少所致。
- (3)籌資活動：102 年度因發放現金股利金額增加故籌資活動現金流出較高。

(二)未來一年現金流動性分析

單位：新台幣仟元

期初現金餘額	預計全年來自 營業活動淨現金 流量	預計全年現金 流出量	預計現金剩餘(不 足)數額	預計現金不足額 之補救措施	
				投資計劃	理財計 劃
1,163,899	545,914	(543,661)	1,166,152	—	—

1、現金流量情形分析

- ①營業活動：預計103年度營收較102年度成長，來自營業活動之現金流入為545,914 仟元。
- ②投資活動：主要係研發及生產所需設備持續投入及轉投資資本支出。
- ③融資活動：主係發放現金股利、董監酬勞及員工紅利。

2、預計現金不足額之補救措施及流動性分析：無現金不足情事，故不適用。

四、最近年度重大資本支出對財務業務之影響

本公司最近年度並無重大資本支出，故不適用。

五、最近年度轉投資政策、其獲利或虧損之主要原因、改善計畫及未來一年投資計畫

(一)最近年度轉投資政策

為強化系統單晶片之研發、拓展全球業務及提升資金使用效能，分別於96年8月、97 年度、101年度及103年度成立睿緻科技、Vivotek USA, Inc.、睿盈投資、Vivotek

Netherlands B.V.、Wellstates Investment, LLC及歐特斯。

(二)獲利或虧損之主要原因、改善計劃及未來一年投資計畫

103年3月31日；單位：新台幣仟元、美金仟元

項目	說明 原始投資 金額	轉投資政策	獲利或虧損主要原因	改善計劃	未來一 年投資 計畫
睿緻科技(股)公司	216,738	多媒體積體 電路之設計 及銷售	103年第一季認列投資失(3,736)仟元，主要係其開發新晶片尚未達經濟規模所致。	加速研發時程，以利產品上市	無
Vivotek Holdings, Inc.	31,555 (USD1,050)	控股公司	102年第一季認列投資損失(1,098)仟元，主要係認列Vivotek USA, Inc.之投資損失所致。	無	無
睿盈投資(股)公司	100,000	創投公司	103年第一季認列投資損失(560)仟元，主要係因認列行品之投資損失所致。	無	無
Vivotek USA, Inc.	30,470 (USD1,000)	網路攝影機 及相關零組 件之銷售	本公司第一季在北美地區銷售狀況不如預期，故103年第一季損失(1,086)仟元。	無	無
Vivotek Netherlands B.V.	11,418	銷售服務	主係公司甫成立尚未正式營運。	無	無
Wellstates Investment, LLC	34,859	投資及租賃 商業不動產 相關業務	103年第一季獲利508仟元，主要係因收取租金收入所致。	無	無
歐特斯(股)公司	25,400	網路攝影機 及相關零組 件之銷售	主係公司甫成立尚未正式營運。	無	無

六、風險事項

(一)利率、匯率變動、通貨膨脹情形對公司損益之影響及未來因應措施

單位：新台幣仟元

項目	101 年度		102 年度	
	金額	比率(%)	金額	比率(%)
營業收入淨額	3,469,878		4,112,916	
利息收入(支出)淨額	4,854	0.14%	2,832	0.07%
兌換(損)益淨額	(12,364)	(0.36)%	24,483	0.60%

資料來源：經會計師查核簽證或核閱之財務報告

1、利率變動對公司營收及獲利之影響

本公司101年度及102年度利息收支佔營業收入淨額之比例僅為0.14%及0.07%。利息收入分別為5,944仟元及7,099仟元，而利息支出則分別為1,090仟元及4,267仟元，102年度利息收入較高主要係因定期存款所產生之利息收入。由於102年度晶睿關係企業有申請銀行借款，故102年度利息支出較101年度高。若利率增加或減少1%，在所有其他變數維持不變之情況下，合併公司民國一〇二年及一〇一年度之稅前淨利將減少或增加金額分別為230千元及83千元，主因係合併公司之浮動利率借款所致。

2、匯率變動對公司營收及獲利之影響

合併公司主要營業活動係以外幣進行交易，故暴露於非以合併個體之功能性貨幣計價之銷售、採購及借款交易所產生之匯率風險，該等交易之計價貨幣主要有美金及歐元。合併公司之功能性貨幣以新台幣及美金為主。合併公司使用遠期外匯合約及外匯選擇權來規避匯率風險。此類衍生金融工具之使用，可協助合併公司減少但仍無法完全排除外幣匯率變動所造成之影響。

合併公司之匯率風險主要來自於非以功能性貨幣計價之現金及約當現金、應收(付)票據及帳款及其他應收(付)款等，於換算時產生外幣兌換損益。於民國一〇二年及一〇一年十二月三十一日當新台幣相對於美金及歐元貶值或升值1%，而其他所有因素維持不變之情況下，民國一〇二年及一〇一年度之稅後淨利將分別增加或減少5,669千元及2,817千元。

3、通貨膨脹風險方面：國內外之物價指數雖呈微幅上揚趨勢，惟本公司產品非一般消費性產品，故通貨膨脹對本公司影響甚微。

(二)從事高風險、高槓桿投資、資金貸與他人、背書保證及衍生性商品交易之政策、獲利或虧損之主要原因及未來因應措施

1、本公司截至目前為止並無從事高風險、高槓桿投資之情事，有關衍生性商品交易皆依據本公司「取得與處分資產處理程序」、「從事衍生性商品交易處理程序」所訂定之政策及因應措施辦理。

2、最近年度及本年度截至年報刊印日止本公司資金貸與子公司睿緻科技係依「資金

貸與他人作業程序」之規定辦理相關作業，本公司截至 103 年第一季底之資金貸與金額為 210,000 仟元，僅佔本公司 103 年 3 月 31 日止之股東權益 8.7%，對本公司之財務應無重大影響。

3、最近年度及本年度截至年報刊印日止本公司為子公司睿緻科技背書保證金額為 142,000 仟元，係依本公司「背書保證作業程序」之規定辦理相關作業，本公司截至 103 年 3 月底之背書保證金額，僅佔本公司 103 年 3 月 31 日股東權益之 5.88%，對本公司之財務尚無重大影響。

(三)未來研發計畫及預計投入之研發費用

本公司為專業之網路攝影機製造商，在產品與生產技術上，亦不斷的創新研發，近年來已成功開發多款具市場性之網路攝影機、網路音伺服器、網路錄影機、迴轉式網路攝影機等產品，預計未來一年投入之研發費用為 443,426 仟元，另未來持續研發新產品如下：

- (1)開發專業用五百萬及千萬畫素網路攝影機系列
- (2)開發微小型網路攝影機系列
- (3)開發智慧型網路攝影機
- (4)開發高倍數快速球型網路攝影機
- (5)開發嵌入式及準系統錄影解決方案產品
- (6)針對特定應用市場，開發專案用網路攝影機

(四)國內外重要政策及法律變動對公司財務業務之影響及因應措施

本公司最近年度及截至年報刊印日止並未因政策及法律變動而影響財務業務之情事，惟本公司仍持續關注國內外政經環境及法令趨勢，並隨時做好各項因應措施。

(五)科技改變及產業變化對公司財務業務之影響及因應措施

本公司針對相關產業之科技脈動均能適時掌握並加以分析利用，並未因科技改變而有影響財務業務之情形。

(六)企業形象改變對企業危機管理之影響及因應措施

本公司一向秉持專業和誠信的經營原則，重視企業形象和風險控管，目前並無可預見的危機事項。

(七)進行併購之預期效益、可能風險及因應措施：

本公司目前並未有併購計劃。

(八)擴充廠房之預期效益、可能風險及因應措施：

本公司目前並未有擴充廠房之計劃。

(九)進貨或銷貨集中所面臨之風險及因應措施

本公司目前對個別供應商之進貨比重皆低於 10%，因此並未有進貨集中之狀況；另外本公司 102 年度及 103 年截至年報刊印日止，對最大銷售客戶之銷貨比重分別

為 10.40%及 8.98%，本公司自成立以來積極推廣自有品牌市場，並持續拓展亞洲、歐洲及新興國家之客戶，故客戶群能有效分散，降低銷貨集中之風險。

(十)董事、監察人或持股超過百分之十之大股東，股權之大量移轉或更換對公司之影響、風險及因應措施：無。

(十一)經營權之改變對公司之影響、風險及因應措施：無。

(十二)訴訟或非訟事件，應列明公司及公司董事、監察人、總經理、實質負責人、持股比例超過百分之十之大股東及從屬公司已判決確定或尚在繫屬中之重大訴訟、非訟或行政爭訟事件，其結果可能對股東權益或證券價格有重大影響者，應揭露其系爭事實、標的金額、訴訟開始日期、主要涉訟當事人及截至年報刊印日止之處理情形：無。

(十三)其他重要風險及因應措施：無。

七、其他重要事項：無。

捌、特別記載事項

一、關係企業相關資料：

(一)關係企業合併營業報告書

1、關係企業組織圖

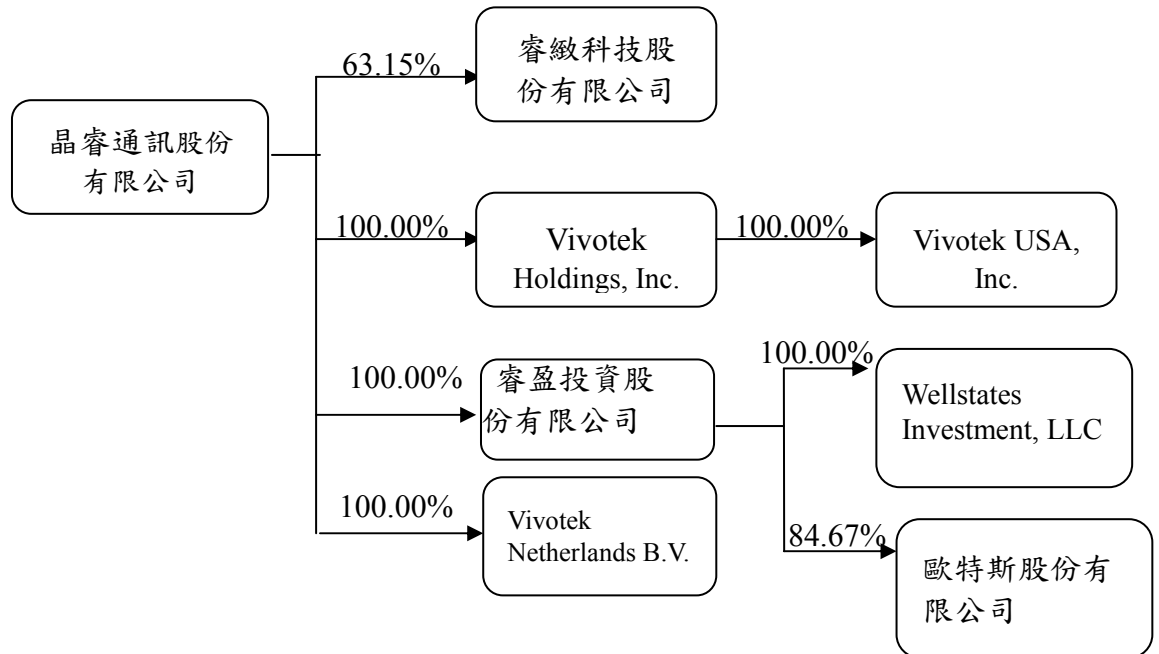

2、關係企業基本資料

單位：新台幣仟元

企業名稱	設立日期	地址	實收資本額	主要營業或生產項目
睿緻科技股份有限公司	96.08.10(分割基準日)	新北市中和區連城路192之2號6樓	250,176	多媒體、安全監控、高階消費性電子等積體電路之研究開發、製造及銷售，並提供上述產品之軟硬體應用等
Vivotek Holdings, Inc.	97.08	801 S GARFIELD AVE STE 328 ALHAMBRA CA 91801 UNITED STATES	31,555	控股公司
Vivotek USA, Inc.	97.08	470 LAKESIDE DRIVE, STE. C SUNNYVALE, CA 94085	USD1,000	網路攝影機及相關零組件之銷售
睿盈投資股份有限公司	101.01.18	新北市中和區連城路192之1號6樓	100,000	一般投資業
Wellstates Investment, LLC	101.10	2050 Ringwood Avenue, San Jose, California 95131	34,859	投資及租賃商業不動產相關業務
Vivotek Netherlands	101.09	Busplein 36, 1315KV Almere,	11,418	銷售服務

B.V.		The Netherlands		
歐特斯股份有限公司	103.01	新北市中和區連城路192之1號6樓	25,400	網路攝影機及相關零組件之銷售

3、推定有控制與從屬關係者其相同股東資料：無

4、整體關係企業經營業務所涵蓋之行業並說明往來分工情形

(1)整體關係企業經營業務所涵蓋之行業：

安全監控無線網路攝影機及多媒體網路相關產品的研發及製造。

(2)整體關係企業往來分工情形：

以控制公司晶睿通訊股份有限公司為多媒體通訊及安全監控系統產品之研發、生產及銷售，子公司睿緻科技股份有限公司從事多媒體、安全監控、高階消費性電子等積體電路之研究開發、製造及銷售，並提供上述產品之軟硬體應用等。

5、關係企業董事、監察人及總經理資料

企業名稱	職稱	姓名或代表人	持有股份	
			股數	持股比例
晶睿通訊股份有限公司	董事長	陳文昌	2,018,871	2.82%
	副董事長	藍志忠	1,198,744	1.68%
	董事	顧中威	1,001,933	1.40%
	董事	吳雅芳	578,789	0.81%
	董事	金群投資(股)公司法人代表人： 林輝龍	10,491,624	14.67%
	獨立董事	吳安宇	-	0
	獨立董事	洪淑惠	-	0
	監察人	石逸聰	560,109	0.78%
	獨立監察人	楊國樑	255,247	0.36%
	監察人	蔡玉如	196,043	0.27%
睿緻科技股份有限公司	董事長	晶睿通訊(股)公司法人代表人： 藍志忠	15,798,228	51.12%
	董事	晶睿通訊(股)公司法人代表人： 陳文昌		
	董事	晶睿通訊(股)公司法人代表人： 沈俊甫		
	監察人	車俊英	65,044	0.21%
	監察人	王素梅	93,542	0.30%
Vivotek Holdings, Inc.	董事	晶睿通訊(股)公司法人代表人： 藍志忠	1,050	100.00%
Vivotek USA, Inc.	董事	晶睿通訊(股)公司法人代表人： 陳文昌	10,000,000	100.00%
	董事	晶睿通訊(股)公司法人代表人： 藍志忠		

睿盈投股份有限公司	董事	晶睿通訊(股)公司法人代表人： 陳文昌	10,000,000	100.00%
	董事	晶睿通訊(股)公司法人代表人： 藍志忠		
	董事	晶睿通訊(股)公司法人代表人： 左偉莉		
	監察人	晶睿通訊(股)公司法人代表人： 馬仕毅		
Vivotek Netherlands B.V.	董事	晶睿通訊(股)公司法人代表人： 陳文昌	3,000	100.00%
	董事	晶睿通訊(股)公司法人代表人： 顧中威		
Wellstates Investment, LLC	董事	晶睿通訊(股)公司法人代表人： 陳文昌	100	100.00%
	董事	晶睿通訊(股)公司法人代表人： 藍志忠		
歐特斯股份有限公司	董事	晶睿通訊(股)公司法人代表人： 陳文昌	2,540,000	84.67%
	董事	晶睿通訊(股)公司法人代表人： 藍志忠		
	董事	邱立誠	200,000	6.67%
	監察人	張皓潔	30,000	1%

6、關係企業營運概況

102年12月31日

單位:新台幣千元

企業名稱	實收資本額	資產總額	負債總額	淨值	營業收入	營業利益	本期損益(稅後)	每股盈餘(元)
睿緻科技(股)公司	250,176	238,731	100,574	138,157	181,860	(25,134)	(36,905)	(1.48)
Vivotek Holdings, Inc.	31,555	218,406	42	218,364	0	(49)	67,143	67,143
Vivotek USA, Inc.	29,805	366,645	149,396	217,249	935,934	110,549	67,193	6.72
睿盈投資(股)公司	100,000	98,831	285	98,546	0	(232)	(1,210)	(0.12)
Wellstates Investment, LLC	34,859	90,749	53,954	36,795	7,499	2,042	983	9,834.21
Vivotek Netherlands B.V.	11,418	7,317	(637)	7,954	0	(5,450)	(4,096)	(1,365.33)

註:關係企業如為外國公司,相關數字以102年12月31日資產負債表日及全年度平均之兌換率換算為新台幣。

(二)關係企業合併財務報表：

本公司民國一〇二年度依「關係企業合併營業報告書關係企業合併財務報表及關係報告書編製準則」應納入編製關係企業合併財務報表之公司與依財務會計準則公報第七號應納入編製母子公司合併財務報表之公司均相同，且關係企業合併財務報表所應揭露相關資訊於前揭母子公司合併財務報表中均已揭露，爰不再另行編製關係企業合併財務報表。

(三)關係報告書：未有需編製關係報告書之情事。

- 二、最近年度及截至年報刊印日止，私募有價證券辦理情形，應揭露股東會或董事會通過日期與數額、價格訂定之依據及合理性、特定人選擇之方式、辦理私募之必要理由、私募對象、資格條件、認購數量、與公司關係、參與公司經營情形、實際認購(或轉換)價格、實際認購(或轉換)價格與參考價格差異、辦理私募對股東權益影響、自股款或價款收足後迄資金運用計畫完成，私募有價證券之資金運用情形、計畫執行進度及計畫效益顯現情形：無。
- 三、最近年度及截至年報刊印日止，子公司持有或處分本公司股票情形：無。
- 四、其他必要補充說明事項：無。

玖、最近年度及截至年報刊印日止，如發生證券交易法第三十六條第二項第二款所訂對股東權益或證券價格有重大影響之事項，應逐項說明：無。

晶睿通訊股份有限公司

內部控制制度聲明書

日期：一〇三年三月二十七日

本公司民國一〇二年度之內部控制制度，依據自行檢查的結果，謹聲明如下：

- 一、本公司確知建立、實施和維護內部控制制度係本公司董事會及經理人之責任，本公司業已建立此一制度。其目的係在對營運之效果及效率(含獲利、績效及保障資產安全等)、財務報導之可靠性及相關法令之遵循等目標的達成，提供合理的確保。
- 二、內部控制制度有其先天限制，不論設計如何完善，有效之內部控制制度亦僅能對上述三項目標之達成提供合理的確保；而且，由於環境、情況之改變，內部控制制度之有效性可能隨之改變。惟本公司之內部控制制度設有自我監督之機制，缺失一經辨認，本公司即採取更正之行動。
- 三、本公司係依據「公開發行公司建立內部控制制度處理準則」(以下簡稱「處理準則」)規定之內部控制制度有效性之判斷項目，判斷內部控制制度之設計及執行是否有效。該「處理準則」所採用之內部控制制度判斷項目，係為依管理控制之過程，將內部控制制度劃分為五個組成要素：1.控制環境，2.風險評估，3.控制作業，4.資訊及溝通，及5.監督。每個組成要素又包括若干項目。前述項目請參見「處理準則」之規定。
- 四、本公司業已採用上述內部控制制度判斷項目，檢查內部控制制度之設計及執行的有效性。
- 五、本公司基於前項檢查結果，認為本公司於民國一〇二年十二月三十一日的內部控制制度(含對子公司之監督與管理)，包括知悉營運之效果及效率目標達成之程度、財務報導之可靠性及相關法令之遵循有關的內部控制制度等之設計及執行係屬有效，其能合理確保上述目標之達成。
- 六、本聲明書將成為本公司年報及公開說明書之主要內容，並對外公開。上述公開之內容如有虛偽、隱匿等不法情事，將涉及證券交易法第二十條、第三十二條、第一百七十一條及第一百七十四條等之法律責任。
- 七、本聲明書業經本公司民國一〇三年三月二十七日董事會通過，出席董事六人中，有〇人持反對意見，餘均同意本聲明書之內容，併此聲明。

晶睿通訊股份有限公司



董事長：陳文昌 簽章



總經理：陳文昌 簽章



晶睿通訊股份有限公司
監察人查核報告書

茲准

董事會造送本公司一〇二年度營業報告書、經安侯建業聯合會計師事務所施威銘及張惠貞會計師查核簽證之財務報表（包括本公司及子公司合併之資產負債表、綜合損益表、權益變動表、現金流量表）及盈餘分配表等表冊，經本監察人查核完竣，認為尚足以允當表達公司之財務狀況與經營成果，爰依公司法第二百一十九條規定，繕具本報告。

報請 鑑核

此致

晶睿通訊股份有限公司一〇三年股東常會

晶睿通訊股份有限公司

監察人：蔡玉如

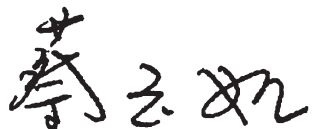

中 華 民 國 一 〇 三 年 三 月 二 十 七 日

晶睿通訊股份有限公司
監察人查核報告書

茲准

董事會造送本公司一〇二年度營業報告書、經安侯建業聯合會計師事務所施威銘及張惠貞會計師查核簽證之財務報表（包括本公司及子公司合併之資產負債表、綜合損益表、權益變動表、現金流量表）及盈餘分配表等表冊，經本監察人查核完竣，認為尚足以允當表達公司之財務狀況與經營成果，爰依公司法第二百零九條規定，繕具本報告。

報請 鑑核

此致

晶睿通訊股份有限公司一〇三年股東常會

晶睿通訊股份有限公司

監察人：石逸璵



中 華 民 國 一 〇 三 年 三 月 二 十 七 日

晶睿通訊股份有限公司
監察人查核報告書

茲准

董事會造送本公司一〇二年度營業報告書、經安侯建業聯合會計師事務所施威銘及張惠貞會計師查核簽證之財務報表（包括本公司及子公司合併之資產負債表、綜合損益表、權益變動表、現金流量表）及盈餘分配表等表冊，經本監察人查核完竣，認為尚足以允當表達公司之財務狀況與經營成果，爰依公司法第二百一十九條規定，繕具本報告。

報請 鑑核
此致

晶睿通訊股份有限公司一〇三年股東常會

晶睿通訊股份有限公司

監察人：楊國樑

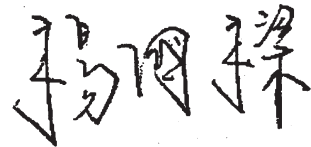

中 華 民 國 一 〇 三 年 三 月 二 十 七 日

聲 明 書

本公司民國一〇二年度(自一〇二年一月一日至十二月三十一日止)依「關係企業合併營業報告書關係企業合併財務報表及關係報告書編製準則」應納入編製關係企業合併財務報表之公司與依金融監督管理委員會認可之國際會計準則第二十七號應納入編製母子公司合併財務報告之公司均相同，且關係企業合併財務報表所應揭露相關資訊於前揭母子公司合併財務報告中均已揭露，爰不再另行編製關係企業合併財務報表。

特此聲明

公司名稱：晶睿通訊股份有限公司



董 事 長：陳文昌



日 期：民國一〇三年三月二十七日



安侯建業聯合會計師事務所

KPMG

台北市11049信義路5段7號68樓(台北101大樓)
68F, TAIPEI 101 TOWER, No. 7, Sec. 5,
Xinyi Road, Taipei, 11049, Taiwan, R.O.C.

Telephone 電話 +886 (2) 8101 6666
Fax 傳真 +886 (2) 8101 6667
Internet 網址 www.kpmg.com.tw

會計師查核報告

晶睿通訊股份有限公司董事會 公鑒：

晶睿通訊股份有限公司及其子公司民國一〇二年及一〇一年十二月三十一日及一〇一年一月一日之合併資產負債表，暨民國一〇二年及一〇一年一月一日至十二月三十一日之合併綜合損益表、合併權益變動表及合併現金流量表，業經本會計師查核竣事。上開合併財務報告之編製係管理階層之責任，本會計師之責任則為根據查核結果對上開合併財務報告表示意見。

本會計師係依照會計師查核簽證財務報表規則及一般公認審計準則規劃並執行查核工作，以合理確信合併財務報告有無重大不實表達。此項查核工作包括以抽查方式獲取合併財務報告所列金額及所揭露事項之查核證據、評估管理階層編製合併財務報告所採用之會計原則及所作之重大會計估計，暨評估合併財務報告整體之表達。本會計師相信此項查核工作可對所表示之意見提供合理之依據。

依本會計師之意見，第一段所述合併財務報告在所有重大方面係依照證券發行人財務報告編製準則及金融監督管理委員會認可之國際財務報導準則、國際會計準則、解釋及解釋公告編製，足以允當表達晶睿通訊股份有限公司及其子公司民國一〇二年及一〇一年十二月三十一日及一〇一年一月一日之合併財務狀況，暨民國一〇二年及一〇一年一月一日至十二月三十一日之合併財務績效與合併現金流量。

晶睿通訊股份有限公司已編製民國一〇二年及一〇一年度個體財務報表，並經本會計師出具無保留意見之查核報告在案，備供參考。

安侯建業聯合會計師事務所

施威銘



會計師：

張惠貞



證券主管機關：金管證六字第0950103298號

核准簽證文號：(88)台財證(六)第18311號

民國一〇三年三月二十七日

晶睿通運股份有限公司及其子公司

合併資產負債表

民國一〇二年及一〇一一年十二月三十一日及一〇一一年一月一日

單位：新台幣千元

	102.12.31			101.12.31			101.1.1		
	金額	%		金額	%		金額	%	
資產									
流動資產：									
1100 現金及約當現金(附註六(一)(十九))	\$ 1,163,899	37	805,771	30	652,572	29			
1125 備供出售金融資產-流動(附註六(二)(十九))	106,049	3	72,592	3	74,944	3			
1150-70 應收票據及帳款(附註六(三)(十九))	475,094	15	387,651	14	381,424	17			
1200 其他應收款(附註六(四))	18,186	1	23,822	1	15,360	1			
130X 存貨(附註六(四))	604,340	19	717,907	26	554,182	25			
1220 當期所得稅資產	15,039	-	-	-	-	-			
1476 其他金融資產-流動(附註六(二)(十九)及八)	49,707	2	22,056	1	22,017	1			
1470 其他流動資產(附註六(五))	38,597	1	37,673	1	36,415	2			
流動資產合計	2,470,711	78	2,067,272	76	1,736,914	78			
非流動資產：									
1550 採用權益法之投資(附註六(六))	3,794	-	4,238	-	-	-			
1600 不動產、廠房及設備(附註六(七)及八)	448,867	14	459,792	17	366,989	16			
1780 無形資產(附註六(八))	128,526	4	84,644	3	22,447	1			
1840 遞延所得稅資產(附註六(十三))	122,631	4	104,558	4	101,644	5			
1900 其他非流動資產(附註六(十九))	9,007	-	3,773	-	3,518	-			
非流動資產合計	712,825	22	657,005	24	494,598	22			
資產總計	\$ 3,183,536	100	2,724,277	100	2,231,512	100			
負債及權益									
流動負債：									
2100 短期借款(附註六(九)(十九)(二十)及八)	2100								
2170 應付帳款(附註六(十九)(二十))	2170								
2200 其他應付款(附註六(十四)(十九)(二十))	2200								
2230 當期所得稅負債	2230								
2300 其他流動負債	2300								
2320 一年內到期之長期借款(附註六(十)(十九)(二十)及八)	2320								
流動負債合計	830,539	27	734,556	27	564,482	25			
非流動負債：									
2540 長期借款(附註六(十)(十九)(二十)及八)	2540								
2570 遞延所得稅負債(附註六(十三))	2570								
2600 其他非流動負債(附註六(十二)(十九))	2600								
非流動負債合計	71,166	2	76,655	3	31,062	2			
負債總計	907,342	29	816,179	30	597,436	27			
歸屬母公司業主之權益(附註六(十三)(十四)(十五))：									
股本	715,002	22	691,161	25	660,533	30			
資本公積	342,119	11	359,426	13	343,108	15			
保留盈餘	1,235,549	39	927,790	34	688,468	31			
其他權益	1,476	-	(1,854)	-	(861)	-			
庫藏股票	(60,186)	(2)	(60,186)	(2)	(60,186)	(3)			
歸屬母公司業主之權益合計	2,233,960	70	1,916,337	70	1,631,062	73			
非控制權益	42,234	1	(8,239)	-	3,014	-			
權益總計	2,276,194	71	1,908,098	70	1,634,076	73			
負債及權益總計	\$ 3,183,536	100	2,724,277	100	2,231,512	100			



董事長：



經理人：



會計主管：

(請詳閱後附合併財務報告附註)

晶睿通訊股份有限公司及其子公司

合併綜合損益表

民國一〇二年及一〇二一年一月一日至十二月三十一日

單位：新台幣千元

	102年度		101年度	
	金額	%	金額	%
4000 營業收入(附註六(十七)、七及十四)	\$ 4,112,916	100	3,469,878	100
5000 營業成本(附註六(四)(七)(八)(十一)(十二)(十四) 、七及十二)	<u>2,260,537</u>	<u>55</u>	<u>1,864,617</u>	<u>54</u>
營業毛利	1,852,379	45	1,605,261	46
營業費用(附註六(三)(七)(八)(十一)(十二)(十四) (十五)、七及十二)：				
6100 推銷費用	452,359	11	408,479	12
6200 管理費用	167,365	4	162,890	5
6300 研究發展費用	403,706	10	344,276	10
營業費用合計	<u>1,023,430</u>	<u>25</u>	<u>915,645</u>	<u>27</u>
營業淨利	828,949	20	689,616	19
營業外收入及支出：				
7010 其他收入(附註六(十八))	16,944	-	14,615	-
7020 其他利益(損失)淨額(附註六(十八))	30,443	1	(12,364)	-
7050 財務成本(附註六(十八))	(4,267)	-	(1,090)	-
7070 採用權益法認列之關聯企業損失份額(附註六(六))	(2,311)	-	(1,612)	-
營業外收入及支出合計	<u>40,809</u>	<u>1</u>	<u>(451)</u>	<u>-</u>
7900 稅前淨利	869,758	21	689,165	19
7950 減：所得稅費用(附註六(十三))	<u>155,023</u>	<u>4</u>	<u>126,123</u>	<u>4</u>
8200 本期淨利	<u>714,735</u>	<u>17</u>	<u>563,042</u>	<u>15</u>
其他綜合損益：				
8310 國外營運機構財務報告換算之兌換差額 (附註六(十四))	5,693	-	(4,811)	-
8325 備供出售金融資產之未實現評價(損失)利益 (附註六(十四))	(2,363)	-	3,818	-
8360 確定福利計畫精算損失(附註六(十二))	(447)	-	(3,014)	-
8399 與其他綜合損益組成部分相關之所得稅利益 (附註六(十三))	<u>(76)</u>	<u>-</u>	<u>(512)</u>	<u>-</u>
其他綜合損益(稅後淨額)	2,959	-	(3,495)	-
本期綜合損益總額	<u>\$ 717,694</u>	<u>17</u>	<u>559,547</u>	<u>15</u>
本期淨利歸屬於：				
8610 母公司業主	\$ 724,402	17	575,331	15
8620 非控制權益	<u>(9,667)</u>	<u>-</u>	<u>(12,289)</u>	<u>-</u>
	<u>\$ 714,735</u>	<u>17</u>	<u>563,042</u>	<u>15</u>
綜合損益總額歸屬於：				
8710 母公司業主	\$ 727,361	17	571,836	15
8720 非控制權益	<u>(9,667)</u>	<u>-</u>	<u>(12,289)</u>	<u>-</u>
	<u>\$ 717,694</u>	<u>17</u>	<u>559,547</u>	<u>15</u>
每股盈餘(單位：新台幣元，附註六(十六))				
9750 基本每股盈餘	<u>\$ 10.28</u>		<u>8.20</u>	
9850 稀釋每股盈餘	<u>\$ 10.15</u>		<u>7.98</u>	

(請詳閱後附合併財務報告附註)

董事長：



經理人：



會計主管：



晶睿通運股份有限公司及其子公司

合併權益變動表

民國一〇二一年一月一日至十二月三十一日

單位:新台幣千元

歸屬於母公司業主之權益	其他權益項目												
	國外營運機構財務報表換算之兌換差					備供出售金融商品未實現(損)益							
	股本	資本公積	法定盈餘公積	特別盈餘公積	未分配盈餘	合計	合計	合計	庫藏股	非控制權益	權益總計		
民國一〇二一年一月一日餘額	\$ 660,533	343,108	106,159	2,066	580,243	688,468	545	(1,406)	(861)	(60,186)	1,631,062	3,014	1,634,076
盈餘指撥及分配:	-	-	45,525	-	(45,525)	-	-	-	-	-	-	-	-
提列法定盈餘公積	-	-	-	-	(326,968)	(326,968)	-	-	-	-	(326,968)	-	(326,968)
普通現金股利	6,539	-	-	-	(6,539)	(6,539)	-	-	-	-	-	-	-
普通股票股利	-	-	-	(1,205)	1,205	-	-	-	-	-	-	-	-
迴轉特別盈餘公積	-	-	-	-	-	-	-	-	-	-	-	-	-
資本公積轉增實配發股票股利	16,348	(16,348)	-	-	-	-	-	-	-	-	-	-	-
採用權益法認列之子公司之變動數	-	278	-	-	-	-	-	-	-	278	278	(278)	-
子公司執行認股權發行新股	7,741	32,388	-	-	-	-	-	-	-	-	40,129	-	40,129
子公司員工認股權發行新股	-	-	-	-	-	-	-	-	-	-	-	459	459
子公司員工認股權憑證認購成本	-	-	-	-	-	-	-	-	-	-	-	855	855
本期淨利	-	-	-	-	575,331	575,331	-	-	-	-	575,331	(12,289)	563,042
本期其他綜合損益	-	-	-	-	(2,502)	(2,502)	(4,811)	3,818	(993)	-	(3,495)	-	(3,495)
本期綜合損益總額	-	-	151,684	861	775,245	927,790	(4,266)	2,412	(1,854)	(60,186)	1,916,337	(8,239)	1,908,098
民國一〇二一年十二月三十一日餘額	\$ 691,161	359,426	151,684	861	775,245	927,790	(4,266)	2,412	(1,854)	(60,186)	1,916,337	(8,239)	1,908,098
盈餘指撥及分配:	-	-	57,573	-	(57,573)	-	-	-	-	-	-	-	-
提列法定盈餘公積	-	-	-	993	(993)	-	-	-	-	-	-	-	-
提列特別盈餘公積	-	-	-	-	(408,696)	(408,696)	-	-	-	-	(408,696)	-	(408,696)
普通現金股利	6,812	-	-	-	(6,812)	(6,812)	-	-	-	-	-	-	-
普通股票股利	-	-	-	-	-	-	-	-	-	-	-	-	-
資本公積轉增實配發股票股利	17,029	(17,029)	-	-	(764)	(764)	-	-	-	-	(1,042)	-	-
採用權益法認列之子公司之變動數	-	(278)	-	-	-	-	-	-	-	-	-	1,042	1,212
子公司員工認股權憑證認購成本	-	-	-	-	-	-	-	-	-	-	-	57,886	57,886
非控制權益增減	-	-	-	-	-	-	-	-	-	-	-	(9,667)	714,735
本期淨利	-	-	-	-	724,402	724,402	-	-	-	-	724,402	-	724,402
本期其他綜合損益	-	-	-	-	(371)	(371)	5,693	(2,363)	3,330	-	2,959	-	2,959
本期綜合損益總額	-	-	209,257	1,854	1,024,438	1,235,549	1,427	(2,363)	1,476	(60,186)	2,233,960	(9,667)	2,224,293
民國一〇二一年十二月三十一日餘額	\$ 715,002	342,119	209,257	1,854	1,024,438	1,235,549	1,427	(2,363)	1,476	(60,186)	2,233,960	(9,667)	2,224,293

(請詳閱後附合併財務報告附註)



董事長:



經理人:



會計主管:

晶睿通訊股份有限公司及其子公司
 合併現金流量表

民國一〇二年及一〇一年一月一日至十二月三十一日

單位：新台幣千元

	102年度	101年度
營業活動之現金流量：		
本期稅前淨利	\$ 869,758	689,165
調整項目：		
折舊費用	49,652	46,032
攤銷費用	46,875	36,434
壞帳費用提列數	5,479	4,676
利息費用	4,267	1,090
利息收入	(7,099)	(5,944)
股份基礎給付酬勞成本	1,212	855
採用權益法認列之關聯企業損失之份額	2,311	1,612
處分及報廢不動產、廠房及設備損失	20	8
不動產、廠房及設備轉列費用數	295	67
處分無形資產損失	115	-
處分投資利益	(2,360)	(1,827)
收益費損項目合計	100,767	83,003
與營業活動相關之資產及負債變動數：		
與營業活動相關之資產之淨變動：		
應收票據及帳款	(92,922)	(10,903)
其他應收款	5,818	(8,440)
存貨	113,567	(163,725)
其他流動資產	(11,588)	7,609
與營業活動相關之資產之淨變動合計	14,875	(175,459)
與營業活動相關之負債之淨變動：		
應付帳款	(38,773)	93,870
其他應付款	58,620	99,033
其他流動負債	10,568	(14,225)
其他非流動負債	(606)	(453)
與營業活動相關之負債之淨變動合計	29,809	178,225
與營業活動相關之資產及負債之淨變動合計	44,684	2,766
調整項目合計	145,451	85,769
營運產生之現金流入	1,015,209	774,934
收取之利息	6,917	5,923
支付之利息	(4,337)	(1,094)
支付之所得稅	(125,295)	(147,222)
營業活動之淨現金流入	892,494	632,541

(續次頁)

(請詳閱後附合併財務報告附註)

董事長：



經理人：



會計主管：



晶睿通訊股份有限公司及其子公司
 合併現金流量表(承前頁)
 民國一〇二年及一〇一年一月一日至十二月三十一日

單位:新台幣千元

	102年度	101年度
投資活動之現金流量：		
取得備供出售金融資產	(170,000)	(111,000)
處分備供出售金融資產價款	136,340	119,197
取得採用權益法之投資	(1,868)	(5,850)
取得不動產、廠房及設備	(41,502)	(137,997)
處分不動產、廠房及設備價款	-	23
取得無形資產	(85,605)	(99,712)
其他金融資產增加	(27,651)	(39)
其他非流動資產增加	(5,723)	(256)
投資活動之淨現金流出	(196,009)	(235,634)
籌資活動之現金流量：		
短期借款增加	14,700	-
舉借長期借款	1,478	52,475
償還長期借款	(6,882)	(5,652)
存入保證金增加	(217)	515
發放現金股利	(408,696)	(326,968)
員工執行認股權發行新股	-	40,129
非控制權益變動	57,886	459
籌資活動之淨現金流出	(341,731)	(239,042)
匯率變動對現金及約當現金之影響	3,374	(4,666)
本期現金及約當現金增加數	358,128	153,199
期初現金及約當現金餘額	805,771	652,572
期末現金及約當現金餘額	\$ 1,163,899	805,771

(請詳閱後附合併財務報告附註)

董事長：



經理人：



會計主管：



晶睿通訊股份有限公司及其子公司
合併財務報告附註
民國一〇二年及一〇一年十二月三十一日
(除另有註明者外，所有金額均以新台幣千元為單位)

一、公司沿革

晶睿通訊股份有限公司(以下稱「本公司」)於民國八十九年二月八日奉經濟部核准設立，註冊地址為新北市中和區連城路192號6樓。本公司及子公司(以下併稱「合併公司」)主要營業項目為影音壓縮軟體及編碼、網路影音伺服器、網路攝影機及相關零組件之製造及銷售。

二、通過財務報告之日期及程序

本合併財務報告已於民國一〇三年三月二十七日經董事會通過發佈。

三、新發布及修訂準則及解釋之適用

(一)尚未採用金融監督管理委員會(以下簡稱「金管會」)認可之新發布及修訂準則及解釋

國際會計準則理事會(以下稱理事會)於二〇〇九年十一月發布國際財務報導準則第九號「金融工具」，生效日為二〇一三年一月一日(理事會於二〇一一年十二月將準則生效日延後至二〇一五年一月一日，復於二〇一三年十一月宣布刪除二〇一五年一月一日為強制生效日之規定，以使財務報表編製者能有更充足之時間轉換至新規定，且尚未決定新生效日)。該準則業經金管會認可，惟企業不得提前採用，應採用國際會計準則第三十九號「金融工具」二〇〇九年版本之規定，且截至報導期間結束日(以下簡稱報導日)止尚未公布生效日。若本公司開始適用該準則，預期將會改變對合併財務報告金融資產之分類及衡量。

(二)金管會尚未認可之新發布及修訂準則及解釋

下表彙列經理事會新發布及修訂且對本公司可能攸關，惟截至報導日止尚未經金管會認可及公布生效日之準則及解釋：

<u>發布日</u>	<u>新發布或修訂準則</u>	<u>主要修訂內容及可能影響</u>	<u>理事會發布之生效日</u>
2011.5.12 2012.6.28	<ul style="list-style-type: none">國際財務報導準則第10號「合併財務報表」國際財務報導準則第11號「聯合協議」國際財務報導準則第12號「對其他個體之權益之揭露」國際會計準則第27號「單獨財務報表」之修正	<ul style="list-style-type: none">2011.5.12發布一系列與合併、關聯企業及合資投資相關之新準則及修正條文，新準則提供單一控制模式以判斷及分析是否對被投資者(包括特殊目的個體)具控制能力。惟合併程序仍維持原規定及作法。另將聯合協議分為聯合營運(整合原聯合控制資產及聯合控制營運之概念)及合資(類似原聯合控制個體)，並刪除比例合併法。	2013.1.1

晶睿通訊股份有限公司及其子公司合併財務報告附註(續)

發布日	新發布或修訂準則	主要修訂內容及可能影響	理事會發布 之生效日
2011.5.12	<ul style="list-style-type: none"> • 國際會計準則第28號「投資關聯企業及合資」之修正 國際財務報導準則第13號「公允價值衡量」	<ul style="list-style-type: none"> • 2012.6.28發布修訂條文闡明該等準則之過渡規定 若採用上述規定，可能會改變對部分被投資公司是否具控制之判斷，且預期將增加對子公司及關聯企業權益之揭露資訊。	2013.1.1
2011.6.16	國際會計準則第1號「財務報表之表達」之修正	應分別表達可重分類至損益及不可重分類至損益之其他綜合損益項目。若採用前述規定，將改變綜合損益表其他綜合損益項目之表達。	2012.7.1
2011.6.16	國際會計準則第19號「員工福利」之修正	主要係刪除緩衝區法，取消現行準則允許企業將所有確定福利義務及計畫資產變動立即認列於損益之選擇，另規定前期服務成本不再攤銷而應立即認列於損益。若採用前述規定，預期對應計退休金負債及精算損益之衡量及表達並無重大影響。	2013.1.1
2013.12.12	<ul style="list-style-type: none"> • 國際財務報導準則第1號「首次採用國際財務報導準則」之修正 • 國際財務報導準則第2號「股份基礎給付」之修正 • 國際財務報導準則第3號「企業合併」之修正 • 國際財務報導準則第8號「營運部門」之修正 • 國際會計準則第24號「關係人揭露」之修正 • 國際會計準則第40號「投資性不動產」之修正 	發布「2010-2012及2011-2013週期之年度改善」，主要修正： <ul style="list-style-type: none"> • 釐清股份基礎給付「既得條件」(包括績效條件及服務條件)之定義。 • 釐清企業合併或有對價之分類及衡量。 • 明訂應揭露管理階層於適用彙總條件時所作之判斷。 • 釐清關係人包括提供主要管理階層服務(KMP service)予報導個體或集團之管理個體(management entity) • 明訂取得投資性不動產時應評估其是否構成一項業務。 若採用上述規定，可能會影響財務報告之會計處理及相關揭露資訊。	2014.7.1，得提前適用

晶睿通訊股份有限公司及其子公司合併財務報告附註(續)

四、重大會計政策之彙總說明

本合併財務報告所採用之重大會計政策彙總說明如下。下列會計政策已一致適用於本合併財務報告之所有表達期間，及為轉換至金管會認可之國際財務報導準則、國際會計準則、解釋及解釋公告(以下簡稱「金管會認可之國際財務報導準則」)目的所編製之民國一〇一年一月一日初始國際財務報導準則合併資產負債表。

(一)遵循聲明

本合併財務報告係依照證券發行人財務報告編製準則(以下簡稱「編製準則」)及金管會認可之國際財務報導準則編製。

本合併財務報告係首份依編製準則及金管會認可之國際財務報導準則所編製之年度合併財務報告，且已適用金管會認可之國際財務報導準則第一號「首次採用國際財務報導準則」。轉換至金管會認可之國際財務報導準則對合併公司之財務狀況、財務績效及現金流量之影響說明，請詳附註十五。

(二)編製基礎

1. 衡量基礎

除下列合併資產負債表之重要項目外，本合併財務報告係依歷史成本為基礎編製：

- (1) 依公允價值衡量之備供出售金融資產；及
- (2) 確定福利負債，係確定福利義務現值減除退休基金資產之公允價值淨額認列。

2. 功能性貨幣及表達貨幣

合併公司每一個體均係以各營運所處主要經濟環境之貨幣為其功能性貨幣。本合併財務報告係以本公司之功能性貨幣，新台幣表達。除另有註明者外，所有以新台幣表達之財務資訊均以新台幣千元為單位。

(三)合併基礎

1. 合併財務報告編製原則

合併財務報告之編製主體包含本公司及由本公司所控制個體(即子公司)之財務報表。控制係指本公司可主導某一個體之財務及營運政策之權力，以從其營運活動中獲取利益。

自取得子公司控制力之日起，開始將其財務報告納入合併財務報告，直至不再具有控制力之日為止。歸屬於子公司非控制權益之損益應歸屬於非控制權益，即使非控制權益因而成為虧損餘額亦然。

子公司之財務報表業已適當調整，俾使其會計政策與本公司所使用之會計政策一致。合併公司間之交易、餘額及任何未實現收益與費用，於編製合併財務報告時均已消除。合併公司對子公司所有權權益之變動，未導致喪失控制者，作為與業主間之權益交易處理。

晶睿通訊股份有限公司及其子公司合併財務報告附註(續)

2. 列入合併財務報告之子公司

列入本合併財務報告之子公司包含：

投資公司名稱	子公司名稱	業務性質	所持股權百分比		
			102.12.31	101.12.31	101.1.1
本公司	睿緻科技股份有限公司(睿緻)	多媒體積體電路之設計及銷售	63.15%	62.70%	62.77%
本公司	Vivotek Holdings, Inc.	控股公司	100.00%	100.00%	100.00%
本公司	睿盈投資股份有限公司(睿盈投資)	網通產業之投資	100.00%	100.00%	-
本公司	Vivotek Netherlands B.V.	銷售服務	100.00%	100.00%	-
Vivotek Holdings, Inc.	Vivotek USA, Inc.	網路攝影機及相關零組件之銷售	100.00%	100.00%	100.00%
睿盈投資	Wellstates Investment, LLC	投資及商業不動產租賃等	100.00%	100.00%	-

3. 未列入合併財務報告之子公司：無。

(四) 外幣

1. 外幣交易

外幣交易依交易日之匯率換算為功能性貨幣。報導日之外幣貨幣性項目依當日之匯率換算為功能性貨幣，產生之兌換差額列為當期損益。以公允價值衡量之外幣非貨幣性項目係以決定公允價值當日之匯率換算，所產生之兌換差額列為當年度損益，惟屬公允價值變動認列於其他綜合損益者，其產生之兌換差額列於其他綜合損益；以歷史成本衡量之外幣非貨幣性項目則不予重新換算。

2. 國外營運機構

國外營運機構之資產及負債，包括收購時產生之商譽及公允價值調整，係依報導日之匯率換算為功能性貨幣；除高度通貨膨脹經濟者外，收益及費損項目係依當期平均匯率換算為功能性貨幣，所產生之兌換差額均認列為其他綜合損益。

(五) 資產與負債區分流動與非流動之分類標準

符合下列條件之一之資產列為流動資產，非屬流動資產之所有其他資產則列為非流動資產：

1. 預期於合併公司正常營業週期中實現，或意圖將其出售或消耗者。
2. 主要為交易目的而持有者。
3. 預期將於資產負債表日後十二個月內實現者。
4. 現金或約當現金，但不包括報導日後逾十二個月用以交換、清償負債或受有其他限制者。

符合下列條件之一之負債列為流動負債，非屬流動負債之所有其他負債則列為非流動負債：

1. 預期將於合併公司正常營業週期中清償者。
2. 主要為交易目的而持有者。
3. 預期將於報導日後十二個月內到期清償者。

晶睿通訊股份有限公司及其子公司合併財務報告附註(續)

4.合併公司不能無條件將清償期限延期至資產負債表日後至少十二個月者。負債之條款可能依交易對方之選擇，以發行權益工具而導致其清償者，並不影響其分類。

(六)現金及約當現金

現金及約當現金包括庫存現金、活期存款及可隨時轉換成定額現金且價值變動風險甚小之短期並具高度流動性之投資。

原始到期日在三個月以內之銀行定期存款及附買回公債，係為滿足短期現金承諾而非投資或其他目的，可隨時轉換成定額現金且價值變動之風險甚小，故列報於現金及約當現金。

(七)金融工具

金融資產與金融負債係於合併公司成為該金融工具合約條款之一方時認列。

1.金融資產

合併公司之金融資產分類為：透過損益按公允價值衡量之金融資產、放款及應收款及備供出售金融資產，依交易慣例購買或出售金融資產時，採用交易日會計處理。

(1)透過損益按公允價值衡量之金融資產

透過損益按公允價值衡量之金融資產包括本公司持有供交易之金融資產或指定為透過損益按公允價值衡量之金融資產。持有供交易之金融資產其取得或發生之主要目的為短期內出售或再買回者。衍生性金融工具，除被指定為有效之避險工具外，亦歸類為此類金融資產。

此類金融資產於原始認列時係按公允價值衡量，交易成本於發生時認列為損益；後續評價按公允價值衡量，再衡量產生之利益或損失(包含相關股利收入及利息收入)認列為損益，並列報於營業外收入及支出項下。

(2)放款及應收款

放款及應收款係無活絡市場公開報價，且具固定或可決定付款金額之金融資產，包括應收票據及帳款、其他應收款及無活絡市場之債券投資。原始認列時按公允價值加計直接可歸屬之交易成本衡量，除不具重大性之短期應收款項之利息不予認列外，後續評價採有效利率法以攤銷後成本減除減損損失衡量。

利息收入係列報於營業外收入及支出項下。

晶睿通訊股份有限公司及其子公司合併財務報告附註(續)

(3) 備供出售金融資產

此類金融資產係指定為備供出售或非屬其他類別之非衍生性金融資產。原始認列時係按公允價值加計直接可歸屬之交易成本衡量；後續評價按公允價值衡量，除減損損失、按有效利率法計算之利息收入、股利收入及貨幣性金融資產外幣兌換損益認列於損益外，其餘帳面金額之變動係認列為其他綜合損益，並累積於權益項下之備供出售金融資產未實現損益。於除列時，將權益項下之利益或損失之累計金額重分類至損益，並列報於營業外收入及支出項下。

權益投資之股利收入於合併公司有權利收取股利之日認列(通常係除息日)，並列報於營業外收入及支出項下。

(4) 金融資產減損

非屬透過損益按公允價值衡量之金融資產，於每個報導日評估減損。當有客觀證據顯示，因金融資產原始認列後發生之單一或多項事件，致使該資產之估計未來現金流量受損失者，該金融資產即已發生減損。

金融資產減損之客觀證據包括發行人或債務人之重大財務困難、違約(如利息或本金支付之延滯或不償付)、債務人將進入破產或其他財務重整之可能性大增，及由於財務困難而使該金融資產之活絡市場消失等。此外，備供出售權益投資之公允價值大幅或持久性下跌至低於其成本時，亦屬客觀之減損證據。

針對應收款項個別評估未有減損後，另再以組合基礎評估減損。應收款項組合之客觀減損證據包含合併公司過去收款經驗、該組合超過平均授信期間之延遲付款增加情況，以及與應收款拖欠有關之全國性或區域性經濟情勢變化。

所有金融資產之減損損失係直接自金融資產之帳面金額中扣除，惟應收帳款係藉由備抵帳戶調降其帳面金額，除因應收帳款無法收回而沖銷備抵帳戶外，備抵帳戶帳面金額之變動係認列於損益。

以攤銷後成本衡量之金融資產，認列之減損損失金額係該資產之帳面金額與估計未來現金流量按該金融資產原始有效利率折現之現值間之差額。若後續期間減損損失金額減少，且該減少客觀地連結至認列減損後發生之事項，則先前認列之減損損失予以迴轉認列於損益，惟該投資於減損迴轉日之帳面金額不得大於若未認列減損情況下應有之攤銷後成本。

備供出售金融資產發生減損時，原先已認列於其他綜合損益之累計利益與損失金額將重分類為損益。若後續期間減損金額之減少，備供出售權益工具原先認列於損益之減損損失不得迴轉認列為損益，任何認列減損損失後之公允價值回升金額係認列於其他綜合損益，並累積於其他權益項下。備供出售債務工具之公允價值回升金額若能客觀地連結至減損損失認列於損益後發生之事項，則予以迴轉並認列為損益。

晶睿通訊股份有限公司及其子公司合併財務報告附註(續)

(4)金融資產之除列

合併公司僅於對來自該資產現金流量之合約權利終止，或已移轉金融資產且該資產所有權之幾乎所有之風險及報酬已移轉予其他企業時，始將金融資產除列。

除列單一金融資產之整體時，其帳面金額與已收取或可收取對價總額加計認列於其他綜合損益並累計於「其他權益－備供出售金融資產未實現損益」之金額間之差額係認列為損益，並列報於營業外收入及支出項下。

非除列單一金融資產之整體時，合併公司以移轉日各部分之相對公允價值為基礎，將該金融資產之原帳面金額分攤至因持續參與而持續認列之部分及除列之部分。分攤予除列部分之帳面金額與因除列部分所收取之對價加計已認列於其他綜合損益之任何累計利益或損失中分攤予除列部分之總和間之差額認列為損益，並列報於營業外收入及支出項下。已認列於其他綜合損益之累計利益或損失，係依其相對公允價值分攤予持續認列部分與除列部份。

2.金融負債

(1)負債或權益之分類

合併公司發行之債務及權益工具係依據合約協議之實質與金融負債及權益工具之定義分類為金融負債或權益。權益工具係指表彰本公司於資產減除其所有負債後剩餘權益之任何合約。本公司發行之權益工具係以取得之價款扣除直接發行成本後之金額認列。

與金融負債相關之利息及損失或利益係認列為損益，並列報於營業外收入及支出項下。

(2)透過損益按公允價值衡量之金融負債

此類金融負債係指持有供交易或指定為透過損益按公允價值衡量之金融負債。持有供交易之金融負債係因其取得或發生之主要目的為短期內出售或再買回。衍生性金融工具，除被指定為有效避險工具外，亦歸類為此類金融負債。

此類金融負債於原始認列時係按公允價值衡量，交易成本於發生時認列為損益；後續評價按公允價值衡量，再衡量產生之利益或損失(包含相關利息支出)認列為損益，並列報於營業外收入及支出項下。

(3)其他金融負債

金融負債非屬持有供交易且未指定為透過損益按公允價值衡量者(包括應付帳款及其他應付款)，原始認列時係按公允價值加計直接可歸屬之交易成本衡量；後續評價採有效利率法以攤銷後成本衡量。

晶睿通訊股份有限公司及其子公司合併財務報告附註(續)

(4)金融負債之除列

合併公司係於合約義務已履行、取消或到期時，除列金融負債。

除列金融負債時，其帳面金額與所支付或應支付對價總額(包含任何所移轉之非現金資產或承擔之負債)間之差額認列為損益，並列報於營業外收入及支出項下。

(5)金融資產及負債之互抵

金融資產及金融負債僅於合併公司有法定權利進行互抵及有意圖以淨額交割或同時變現資產及清償負債時，方予以互抵並以淨額表達於資產負債表。

(八)存貨

存貨係以成本與淨變現價值孰低衡量。成本包括使其達可供使用的地點及狀態所發生之取得、產製或加工成本及其他成本，並採加權平均法計算。製成品及在製品存貨之成本包括依適當比例按正常產能分攤之製造費用。淨變現價值係指正常營業下之估計售價減除估計完工尚需投入之估計成本及完成出售所需之估計成本後之餘額。

(九)投資關聯企業

關聯企業係指合併公司對其財務及營運政策具有重大影響力但未達控制能力者。

對關聯企業投資採權益法之會計處理，原始取得時依成本認列，投資成本包含交易之成本。投資關聯企業之帳面金額包括原始投資時所辨認之商譽，減除任何累計減損損失。此類投資之減損損失並未分配至商譽及任何資產，而係作為採用權益法之投資帳面金額之減少。

合併公司自取得重大影響力之日起，依權益比例認列各該投資關聯企業之損益及其他綜合損益之份額。當合併公司依比例應認列關聯企業之損失份額等於或超過其在關聯企業之權益時，即停止認列其損失，而僅於發生法定義務、推定義務或已代該被投資公司支付款項之範圍內，認列額外之損失及相關負債。

合併公司與關聯企業間之交易所產生之未實現利益，依合併公司對該被投資公司之權益比例予以消除。未實現損失之消除方法與未實現利益相同，但僅限於未有減損證據之情況下所產生。

關聯企業之財務報表業已適當調整，俾使其會計政策與合併公司所使用之會計政策一致。

晶睿通訊股份有限公司及其子公司合併財務報告附註(續)

(十)不動產、廠房及設備

1.認列與衡量

不動產、廠房及設備之認列及衡量係採成本模式，依成本減除累計折舊與累計減損後之金額衡量。成本包含使資產達預計用途之可使用狀態的直接可歸屬成本、拆卸與移除該資產項目及復原所在地點之成本，以及符合資產資本化要件之借款成本。為整合相關設備功能而購入之軟體亦資本化為該設備之一部分。

不動產、廠房及設備之處分損益，係不動產、廠房及設備之帳面金額與處分價款之差額，並以淨額認列於損益項下之「其他利益及損失」。

2.後續成本

若不動產、廠房及設備項目後續支出所預期產生之未來經濟效益很有可能流入合併公司，且其金額能可靠衡量，則該支出認列為該項目帳面金額之一部分，被重置部分之帳面金額則予以除列。不動產、廠房及設備之日常維修成本於發生時認列為損益。

3.折 舊

折舊係依資產成本減除殘值後按估計耐用年限採直線法計算，並依資產之各別重大組成部分評估，若一組成部分之耐用年限不同於資產之其他部分，則此組成部分應單獨提列折舊。折舊之提列認列為損益，土地則無須提列折舊。當期及比較期間之估計耐用年限為：房屋及建築，39~46年；機器設備，1~7年；模具設備，2~3年；研發設備，1~5年；辦公設備，2~10年；租賃改良，1~5年。

折舊方法、耐用年限及殘值於每個財務年度結束日加以檢視，任何估計變動之影響則推延調整。

(十一)租 賃

依租賃條件當合併公司承擔附屬於資產所有權之幾乎所有風險與報酬時，分類為融資租賃，其他租賃則為營業租賃，該等租賃資產未認列於合併公司之資產負債表。

1.出租人

營業租賃之租賃收益按直線基礎於租賃期間認列為收益。因協商與安排營業租賃所產生之原始直接成本，加計至租賃資產之帳面金額，並按直線基礎於租賃期間認列為費用。為達成租賃安排而提供予承租人之誘因總利益於租賃期間內以直線法認列為租金收入之減少。或有租賃給付於租賃調整確定時，認列為當期收入。

2.承租人

營業租賃之租金給付(不包括保險及維護等服務成本)依直線基礎於租賃期間認列為費用。由出租人提供為達成租賃安排之誘因總利益於租賃期間內以直線法認列為租金支出之減少。或有租賃給付於租賃調整確定時，認列為當期費用。

晶睿通訊股份有限公司及其子公司合併財務報告附註(續)

(十二)無形資產

1.研究與發展

研究階段係指預期為獲取及瞭解嶄新的科學或技術知識而進行之活動，相關支出於發生時認列於損益。發展階段之支出於同時符合下列所有條件時，認列為無形資產；未同時符合者，於發生時即認列於損益：

- (1)完成無形資產之技術可行性已達成，將使該無形資產將可供使用或出售；
 - (2)意圖完成該無形資產，並加以使用或出售；
 - (3)有能力使用或出售該無形資產；
 - (4)無形資產將很有可能產生未來經濟效益；
 - (5)具充足之技術、財務及其他資源，以完成此項發展，並使用或出售該無形資產；
- 及
- (6)歸屬於該無形資產發展階段之支出能可靠衡量。

資本化之發展階段支出以其成本減除累計攤銷及累計減損衡量之。

2.其他無形資產

合併公司依技術授權合約所支付之技術權利金及購入之電腦軟體，以成本減除累計攤銷及累計減損衡量之。

3.攤銷

無形資產自達可供使用狀態起，依下列估計耐用年限採直線法攤銷，攤銷數認列於損益：技術權利金：1~3年；外購軟體：1~5年。

每年至少於財務年度結束日時檢視無形資產之殘值、攤銷期間及攤銷方法，若有變動，視為會計估計變動。

(十三)非金融資產減損

針對存貨、遞延所得稅資產及員工福利產生之資產以外之非金融資產，合併公司於每一報導日評估是否發生減損，並就有減損跡象之資產估計其可回收金額。若無法估計個別資產之可回收金額，則合併公司估計該項資產所屬現金產生單位之可回收金額以評估減損。

可回收金額為個別資產或現金產生單位之公允價值減出售成本與其使用價值孰高者。個別資產或現金產生單位之可回收金額若低於帳面金額，則將該個別資產或現金產生單位之帳面金額調整減少至可回收金額，並認列減損損失。減損損失係立即認列於當期損益。

合併公司於每一報導日重新評估是否有跡象顯示，商譽以外之非金融資產於以前年度所認列之減損損失已不存在或減少，則迴轉減損損失，以增加個別資產或現金產生單位之帳面金額至其可回收金額，惟不超過若以前年度該個別資產或現金產生單位未認列減損損失之情況下，減除應提列折舊或攤銷後之帳面金額。

晶睿通訊股份有限公司及其子公司合併財務報告附註(續)

尚未可供使用之無形資產，另每年定期進行減損測試，並就可回收金額低於帳面金額之部分，認列減損損失。

(十四)庫藏股票

合併公司收回本公司已發行之股票，依買回時所支付之對價(包括可直接歸屬成本)，以稅後淨額認列為「庫藏股票」，作為權益之減項。處分庫藏股票之處分價格高於帳面金額，其差額列為「資本公積—庫藏股票交易」；處分價格低於帳面金額，其差額則沖抵同種類庫藏股票之交易所產生之資本公積，如有不足，則借記保留盈餘。庫藏股票之帳面金額採加權平均並依收回原因分別計算。

庫藏股票註銷時，按股權比例借記資本公積—股票發行溢價與股本，其帳面金額如高於面值與股票發行溢價之合計數時，其差額則沖抵同種類庫藏股票所產生之資本公積；如有不足，則沖抵保留盈餘；其帳面金額低於面值與股票發行溢價之合計數者，則貸記同種類庫藏股票交易所產生之資本公積。

(十五)收入認列

收入係按已收或應收對價之公允價值衡量，並扣除估計之客戶退貨、折扣及其他類似之折讓。

1.商品之銷售

銷售商品係於下列條件完全滿足時認列收入：(1)已將商品所有權之重大風險及報酬移轉予買方；(2)對於已經出售之商品既不持續參與管理，亦未維持有效控制；(3)收入金額能可靠衡量；(4)與交易有關之經濟效益很有可能流入合併公司；及(5)與交易有關之已發生或將發生之成本能可靠衡量。

風險與報酬移轉時點視銷售協議個別條款而定。去料加工時，加工產品所有權之重大風險及報酬並未移轉，是以去料時不作銷貨處理。

2.勞務收入

提供勞務所產生之收入係按報導日之交易完成程度認列。

3.租金收入及利息收入

轉租不動產產生之租金收益，於租賃期間按直線法認列於營業外收入及支出項下。

利息收入係依時間之經過按流通在外本金與所適用之有效利率採應計基礎認列。

晶睿通訊股份有限公司及其子公司合併財務報告附註(續)

(十六)員工福利

1.確定提撥計畫

確定提撥退休金計畫之提撥義務係於員工提供勞務期間內認列為損益項下之員工福利費用。

2.確定福利計畫

確定福利退休金計畫下之淨義務係針對各項福利計畫以員工當期或過去服務所賺得之未來福利金額之折現值，減除任何未認列之前期服務成本及各項計畫資產的公允價值後之金額。折現率係以到期日與合併公司淨義務期限接近，且計價幣別與預期支付福利金相同之政府公債之市場殖利率為主。任何依此方法計算所產生之資產，不得超過累積未認列之前期服務成本，及未來得以從該計畫退還之資金或減少未來對該計畫提撥金額之現值總額。確定福利計畫之淨義務每年由合格精算師以預計單位福利法精算。

於民國一〇一年一月一日，即金管會認可之國際財務報導準則轉換日，所有精算損益皆認列於保留盈餘。合併公司所有確定福利計畫於轉換日後產生之精算損益，皆全數認列於其他綜合損益，並於當期結轉保留盈餘。

合併公司於縮減或清償發生時，認列確定福利計畫之縮減或清償損益。縮減或清償損益包括任何計畫資產公允價值之變動、確定福利義務現值之變動、任何先前未認列之相關精算損益及前期服務成本。

3.短期員工福利

短期員工福利義務係以未折現之基礎衡量，且於提供相關服務時認列為費用。有關短期現金紅利或分紅計畫下預期支付之金額，若係因員工過去提供服務而使合併公司負有現時之法定或推定支付義務，且該義務能可靠估計時，將該金額認列為負債。

(十七)股份基礎給付交易

給與員工之股份基礎給付獎酬以給與日之公允價值衡量，於員工達到可無條件取得報酬之期間內，認列酬勞成本並增加相對權益。認列之酬勞成本係隨預期符合服務條件及非市價既得條件之獎酬數量予以調整；而最終認列之金額係以既得日符合服務條件及非市價既得條件之獎酬數量為基礎衡量。

對於民國一〇一年一月一日前已既得或已交割之股份基礎給付交易，合併公司選擇不依上述會計政策追溯調整計算酬勞成本，而係依金管會民國九十八年一月十日發佈之證券發行人財務報告編製準則及財團法人中華民國會計研究發展基金會公佈之各號財務會計準則公報及其解釋(以下簡稱先前一般公認會計原則)認列。

(十八)所得稅

所得稅費用包括當期及遞延所得稅。除與企業合併、直接認列於權益或其他綜合損益之項目相關者外，當期所得稅及遞延所得稅應認列於損益。

晶睿通訊股份有限公司及其子公司合併財務報告附註(續)

當期所得稅包括當年度課稅所得(損失)按報導日之法定稅率或實質性立法稅率計算之預計應付所得稅或應收退稅款,及任何對以前年度應付所得稅的調整。

遞延所得稅係就資產及負債於財務報導目的之帳面金額與其課稅基礎之暫時性差異予以衡量認列。下列情況產生之暫時性差異不予認列遞延所得稅:

- 1.非屬企業合併之交易原始認列之資產或負債,且於交易當時不影響會計利潤及課稅所得(損失)者。
- 2.因投資子公司及合資權益所產生,且很有可能於可預見之未來不會迴轉者。
- 3.商譽之原始認列。

遞延所得稅係以預期資產實現或負債清償當期之稅率衡量,並以報導日之法定稅率或實質性立法稅率為基礎。

遞延所得稅資產及遞延所得稅負債僅於同時符合下列條件時予以互抵:

- 1.有法定執行權將當期所得稅資產及當期所得稅負債互抵;且
- 2.遞延所得稅資產及遞延所得稅負債與下列由同一稅捐機關課徵所得稅之納稅主體之一有關:
 - (1)同一納稅主體;或
 - (2)不同納稅主體,惟各主體意圖在重大金額之遞延所得稅資產預期回收及遞延所得稅負債預期清償之每一未來期間,將當期所得稅負債及資產以淨額基礎清償,或同時實現資產及清償負債。

對於未使用之課稅損失及未使用所得稅抵減遞轉後期,與可減除暫時性差異,在很有可能未來課稅所得可供使用之範圍內,認列為遞延所得稅資產。並於每一報導日予以重評估,就相關所得稅利益非屬很有可能實現之範圍內予以調減。

(十九)每股盈餘

合併公司列示歸屬於本公司普通股權益持有人之基本及稀釋每股盈餘。合併公司基本每股盈餘係以歸屬於本公司普通股權益持有人之損益,除以當期加權平均流通在外普通股股數計算之。稀釋每股盈餘則係將歸屬於本公司普通股權益持有人之損益及加權平均流通在外普通股股數,分別調整所有潛在稀釋普通股之影響後計算之。合併公司之潛在稀釋普通股包括員工之認股權及尚未經股東會決議且得採股票發放之員工分紅。

(二十)部門資訊

營運部門係合併公司之組成部分,從事可能賺得收入並發生費用(包括與合併公司內其他組成部分間交易相關之收入及費用)之經營活動。所有營運部門之營運結果均定期由合併公司主要營運決策者複核,以制定分配資源予該部門之決策並評量其績效。各營運部門均具單獨之財務資訊。

晶睿通訊股份有限公司及其子公司合併財務報告附註(續)

五、重大會計判斷、估計及假設不確定性之主要來源

管理階層依金管會認可之國際財務報導準則編製本合併財務報告時，必須作出判斷、估計及假設，其將對會計政策之採用及資產、負債、收益及費用之報導金額有所影響。實際結果可能與估計存有差異。

管理當局持續檢視估計及基本假設，會計估計變動於變動期間及受影響之未來期間予以認列。本合併財務報表未有會計政策涉及重大判斷，而認列金額有重大影響之資訊。

對於假設及估計之不確定性中，存有重大風險可能於未來次一年度造成重大調整之重大風險如下：

(一)無形資產之減損評估

無形資產減損評估過程中，合併公司需依賴主觀判斷並依據資產使用模式，決定特定資產之經濟效益年限及未來可能產生之收益與費損，任何由於經濟狀況之變遷或公司策略改變所帶來的估計改變均可能在未來造成重大減損。

(二)遞延所得稅資產之可實現性

遞延所得稅資產係於未來很有可能有足夠之課稅所得供可減除暫時性差異使用時方予以認列。評估遞延所得稅資產之可實現性時，必須涉及管理階層之重大會計判斷及估計，包含預期未來銷貨收入成長、利潤率及稅務規畫等假設。任何關於全球經濟環境、產業環境的變遷及法令的改變，均可能引起遞延所得稅資產之重大調整。

(三)存貨之評價

因存貨須以成本與淨變現價值孰低者計價，故合併公司必須運用判斷及估計決定報導期間結束日存貨之淨變現價值。由於科技快速變遷，合併公司評估報導期間結束日存貨因過時陳舊或無市場銷售價值之金額，並將存貨成本沖減至淨變現價值。此存貨評價主要係依未來特定期間內之產品需求為估計基礎，故可能產生重大變動。

六、重要會計項目之說明

(一)現金及約當現金

	<u>102.12.31</u>	<u>101.12.31</u>	<u>101.1.1</u>
現金	\$ 743	488	508
活期存款	241,247	112,434	88,935
定期存款	796,581	582,849	465,129
附買回公債	125,328	110,000	98,000
	<u>\$ 1,163,899</u>	<u>805,771</u>	<u>652,572</u>

晶睿通訊股份有限公司及其子公司合併財務報告附註(續)

(二)金融資產—流動

	<u>102.12.31</u>	<u>101.12.31</u>	<u>101.1.1</u>
備供出售金融資產—基金受益憑證	\$ 106,049	72,392	74,944
定期存款—原始到期日三個月以上	27,613	-	-
質押之定存單(附註八)	22,094	20,056	22,017
	<u>\$ 155,756</u>	<u>92,448</u>	<u>96,961</u>

(三)應收票據、應收帳款及其他應收款

	<u>102.12.31</u>	<u>101.12.31</u>	<u>101.1.1</u>
應收票據及帳款	\$ 486,072	393,008	382,190
減：備抵減損損失	(10,978)	(5,357)	(766)
	475,094	387,651	381,424
其他應收款	18,186	23,822	15,360
	<u>\$ 493,280</u>	<u>411,473</u>	<u>396,784</u>

合併公司已逾期但未減損應收票據、應收帳款及其他應收款之帳齡分析如下：

	<u>102.12.31</u>	<u>101.12.31</u>	<u>101.1.1</u>
逾期90天以下	\$ 143,138	89,803	73,597
逾期91~180天	4,958	3,218	16,033
逾期181~360天	928	5,061	305
	<u>\$ 149,024</u>	<u>98,082</u>	<u>89,935</u>

合併公司應收票據、應收帳款及其他應收款備抵減損損失變動表如下：

	<u>個別評估 之減損損失</u>	<u>組合評估 之減損損失</u>	<u>合 計</u>
102年1月1日餘額	\$ 4,591	766	5,357
認列之減損損失	5,479	-	5,479
外幣換算損益	142	-	142
102年12月31日餘額	<u>\$ 10,212</u>	<u>766</u>	<u>10,978</u>
	<u>個別評估 之減損損失</u>	<u>組合評估 之減損損失</u>	<u>合 計</u>
101年1月1日餘額	\$ -	766	766
認列之減損損失	4,676	-	4,676
外幣換算損益	(85)	-	(85)
101年12月31日餘額	<u>\$ 4,591</u>	<u>766</u>	<u>5,357</u>

晶睿通訊股份有限公司及其子公司合併財務報告附註(續)

備抵減損損失主因個別客戶財務困難之已減損應收帳款，所認列之減損損失為應收帳款帳面金額與預期可回收金額現值之差額。合併公司對該餘額並未持有任何擔保品。

民國一〇二年及一〇一年十二月三十一日及一〇一年一月一日，合併公司之應收帳款均未有提供作質押擔保之情形。

(四)存 貨

	<u>102.12.31</u>	<u>101.12.31</u>	<u>101.1.1</u>
原料	\$ 247,346	317,638	227,312
在製品	90,707	119,800	123,199
製成品及商品	242,705	257,724	195,940
在途存貨	23,582	22,745	7,731
	<u>\$ 604,340</u>	<u>717,907</u>	<u>554,182</u>

民國一〇二年及一〇一年度因存貨沖減至淨變現價值認列存貨跌價損失分別為14,781千元及18,744千元。

民國一〇二年及一〇一年十二月三十一日及一〇一年一月一日，合併公司之存貨均未有提供作質押擔保之情形。

(五)其他流動資產

	<u>102.12.31</u>	<u>101.12.31</u>	<u>101.1.1</u>
預付權利金	\$ 14,740	7,491	9,152
留抵稅額	4,473	4,701	9,583
預付貨款	3,686	5,109	1,031
其他	15,498	18,372	16,649
	<u>\$ 38,397</u>	<u>35,673</u>	<u>36,415</u>

(六)採用權益法之投資

合併公司於報導日之關聯企業列示如下：

<u>被投資公司名稱</u>	<u>主要業務</u>	<u>帳面金額</u>		
		<u>102.12.31</u>	<u>101.12.31</u>	<u>101.1.1</u>
行品股份有限公司	安全監控系統之銷售	<u>\$ 3,794</u>	<u>4,238</u>	<u>-</u>

晶睿通訊股份有限公司及其子公司合併財務報告附註(續)

合併公司持有行品股份有限公司之表決權低於20%，惟擔任該公司董事並參與決策，故對其具有重大影響力。於民國一〇二年度及一〇一年度所享有關聯企業損益之份額彙總如下：

	102年度	101年度
合併公司所享有關聯企業本期淨損之份額	\$ (2,311)	(1,612)

合併公司之關聯企業其財務資訊彙總如下，該等財務資訊並未依合併公司持有之所有權比例調整：

	102.12.31	101.12.31	101.1.1
總資產	\$ 14,538	14,385	-
總負債	\$ 2,434	1,038	-

	102年度	101年度
收入	\$ 5,005	575
本期淨損	\$ (12,044)	(8,337)

合併公司並無任何與其他投資者共同承擔關聯企業之或有負債，或對關聯企業之負債負有個別責任而產生之或有負債。

於民國一〇二年及一〇一年十二月三十一日及一〇一年一月一日，合併公司之採用權益法之投資均未有提供作質押擔保之情形。

(七)不動產、廠房及設備

合併公司民國一〇二年及一〇一年度不動產、廠房及設備之成本及折舊變動明細如下：

	土 地	房屋及 建 築	模 具 設 備	租 賃 改 良 物	其 他 設 備	總 計
成本：						
民國102年1月1日餘額	\$ 239,930	138,667	76,560	60,289	105,292	620,738
增添	-	-	14,422	9,101	17,979	41,502
處分	-	-	(21,711)	(138)	(7,034)	(28,883)
重分類	-	(242)	(47)	-	(4,769)	(5,058)
匯率變動影響數	1,423	803	-	6	161	2,393
民國102年12月31日餘額	\$ 241,353	139,228	69,224	69,258	111,629	630,692
民國101年1月1日餘額	\$ 185,916	108,106	49,981	53,834	83,848	481,685
增添	54,014	30,561	25,575	6,509	21,338	137,997
處分	-	-	-	-	(341)	(341)
重分類	-	-	1,004	(54)	669	1,619
匯率變動影響數	-	-	-	-	(222)	(222)
民國101年12月31日餘額	\$ 239,930	138,667	76,560	60,289	105,292	620,738
折舊：						
民國102年1月1日餘額	\$ -	13,766	42,163	46,469	58,548	160,946
折舊	-	3,208	17,489	8,464	20,491	49,652
處分	-	-	(21,711)	(138)	(7,014)	(28,863)
匯率變動影響數	-	3	-	-	87	90
民國102年12月31日餘額	\$ -	16,977	37,941	54,795	72,112	181,825
民國101年1月1日餘額	\$ -	11,354	29,246	33,967	40,129	114,696
折舊	-	2,412	12,917	12,539	18,164	46,032
處分	-	-	-	-	(310)	(310)
重分類	-	-	-	(37)	658	621
匯率變動影響數	-	-	-	-	(93)	(93)
民國101年12月31日餘額	\$ -	13,766	42,163	46,469	58,548	160,946

帳面價值：

晶睿通訊股份有限公司及其子公司合併財務報告附註(續)

	土 地	房屋及 建 築	模 具 設 備	租 賃 改 良 物	其 他 設 備	總 計
民國102年12月31日	\$ 241,353	122,251	31,283	14,463	39,517	448,867
民國101年12月31日	\$ 239,930	124,901	34,397	13,820	46,744	459,792
民國101年1月1日	\$ 185,916	96,752	20,735	19,867	43,719	366,989

(註)係重分類至其他非流動資產、無形資產及轉列費用。

民國一〇二年及一〇一年十二月三十一日及一〇一年一月一日，土地、房屋及建築已作為長期借款及融資額度擔保之明細，請詳附註八。

(八)無形資產

合併公司民國一〇二年及一〇一年度無形資產之成本及攤銷明細如下：

	技術權利金	外購軟體	發展成本	總 計
成本：				
民國102年1月1日餘額	\$ 123,818	109,725	27,322	260,865
單獨取得	3,153	27,568	-	30,721
內部發展產生	-	-	54,884	54,884
處分	(81,172)	(61,939)	-	(143,111)
重分類	-	5,253	-	5,253
匯率變動影響數	-	27	-	27
民國102年12月31日餘額	\$ 45,799	80,634	82,206	208,639
民國101年1月1日餘額	\$ 81,172	81,695	-	162,867
單獨取得	42,646	29,744	-	72,390
內部發展產生	-	-	27,322	27,322
重分類	-	(1,686)	-	(1,686)
匯率變動影響數	-	(28)	-	(28)
民國101年12月31日餘額	\$ 123,818	109,725	27,322	260,865
攤銷：				
民國102年1月1日餘額	\$ 97,195	79,026	-	176,221
本期攤銷	24,672	22,203	-	46,875
處分	(81,172)	(61,824)	-	(142,996)
匯率變動影響數	-	13	-	13
民國102年12月31日餘額	\$ 40,695	39,418	-	80,113
民國101年1月1日餘額	\$ 80,651	59,769	-	140,420
本期攤銷	16,544	19,890	-	36,434
重分類	-	(621)	-	(621)
匯率變動影響數	-	(12)	-	(12)
民國101年12月31日餘額	\$ 97,195	79,026	-	176,221
帳面價值：				
民國102年12月31日餘額	\$ 5,104	41,216	82,206	128,526
民國101年12月31日餘額	\$ 26,623	30,699	27,322	84,644
民國101年1月1日	\$ 521	21,926	-	22,447

晶睿通訊股份有限公司及其子公司合併財務報告附註(續)

1. 尚未可供使用之無形資產減損測試

合併公司於民國一〇二年及一〇一年十二月三十一日進行尚未可供使用發展成本減損測試，並無減損損失。資產可回收金額係依據使用價值決定，其相關之關鍵性假設如下：

(1) 所使用之未來現金流量估計係管理當局依據歷史經營績效及對市場之預期與未來營運規畫，所預估之三年期(預期產品經濟效益年限)稅前財務資訊。所採用之平均成長率與產業報告之預測一致。

(2) 決定使用價值之折現率係以公司稅後加權平均資金成本率為8.56%估算之。

2. 擔保

民國一〇二年及一〇一年十二月三十一日及一〇一年一月一日，合併公司之無形資產均未有提供作質押擔保之情形。

(九) 短期借款

	<u>102.12.31</u>	<u>101.12.31</u>	<u>101.1.1</u>
擔保銀行借款	\$ 23,000	8,300	8,300
尚未使用額度	\$ 685,000	489,700	409,700
利率區間	<u>1.500%</u>	<u>1.965%~2.011%</u>	<u>1.759%~1.967%</u>

合併公司以資產設定抵押作為銀行借款之擔保情形請詳附註八。

(十) 長期借款

	<u>借款期間</u>	<u>102.12.31</u>	<u>101.12.31</u>	<u>101.1.1</u>
擔保銀行借款	101.11~126.11	\$ 52,723	52,475	-
無擔保銀行借款	98.8~107.4	25,410	31,062	36,714
		78,133	83,537	36,714
減：一年內到期部分		6,967	6,882	5,652
		<u>\$ 71,166</u>	<u>76,655</u>	<u>31,062</u>
尚未使用額度		<u>\$ 25,341</u>	<u>26,950</u>	-
利率區間		2.75%~3.90%	2.75%~3.90%	2.75%

合併公司以資產設定抵押作為銀行借款之擔保情形請詳附註八。

晶睿通訊股份有限公司及其子公司合併財務報告附註(續)

(十一)營業租賃

1.合併公司為承租人

合併公司不可取消之營業租賃的應付租金付款情形如下：

	<u>102.12.31</u>	<u>101.12.31</u>	<u>101.1.1</u>
一年內	\$ 22,026	14,605	14,528
一年至五年	23,540	9,045	27,492
	<u>\$ 45,566</u>	<u>23,650</u>	<u>42,020</u>

合併公司以營業租賃承租數個辦公室、倉庫及工廠廠區。租賃期間通常為一至五年。民國一〇二年及一〇一年度營業租賃列報於損益之費用分別為19,260千元及14,019千元，列於營業成本及營業費用項下。

辦公室、倉庫及工廠的租賃係併同於土地與建物之租賃簽訂。由於土地所有權並未移轉、支付予該建物之地主的租金定期調增至市場租金，及合併公司未承擔該建物之剩餘價值，經判定該建物幾乎所有的風險及報酬均由地主承擔。依此，合併公司認定該租賃係營業租賃。

2.合併公司為出租人

合併公司民國一〇二年及一〇一年度由營業租賃產生之租金收入分別為3,071千元及484千元，帳列於營業外收入及支出項下。

(十二)員工福利

1.確定福利計畫

合併公司確定福利義務現值與計畫資產公允價值之調節如下：

	<u>102.12.31</u>	<u>101.12.31</u>	<u>101.1.1</u>
確定給付義務之現值	\$ 13,187	12,594	9,495
計畫資產之公允價值	(9,077)	(8,299)	(7,622)
已認列之確定福利義務負債	<u>\$ 4,110</u>	<u>4,295</u>	<u>1,873</u>

合併公司之確定福利計畫提撥至台灣銀行之勞工退休準備金專戶。適用勞動基準法之每位員工之退休支付，係依據服務年資所獲得之基數及其退休前六個月之平均薪資計算。

(1)計畫資產組成

合併公司依勞動基準法提撥之退休基金係由行政院勞工委員會勞工退休基金監理會(以下簡稱勞工退休基金監理會)統籌管理，依「勞工退休基金收支保管及運用辦法」規定，基金之運用，其每年決算分配之最低收益，不得低於依當地銀行二年定期存款利率計算之收益。

民國一〇二年十二月三十一日，合併公司之台灣銀行勞工退休準備金專戶餘額計9,077千元。勞工退休基金資產運用之資料包括基金收益率以及基金資產配置，請詳行政院勞工委員會勞工退休基金監理會網站公布之資訊。

晶睿通訊股份有限公司及其子公司合併財務報告附註(續)

(2)確定福利義務現值之變動

合併公司民國一〇二年度及一〇一年度確定福利義務現值變動如下：

	102年度	101年度
期初確定給付義務	\$ 12,594	9,495
利息成本	188	166
精算損失	405	2,933
期末確定給付義務	<u>\$ 13,187</u>	<u>12,594</u>

(3)計畫資產現值之變動

合併公司民國一〇二年度及一〇一年度確定福利計畫資產公允價值之變動如下：

	102年度	101年度
期初計畫資產公允價值	\$ 8,299	7,622
預期報酬	150	158
雇主提撥之資金	670	600
精算損失	(42)	(81)
期末計畫資產公允價值	<u>\$ 9,077</u>	<u>8,299</u>

(4)認列為損益之費用

合併公司民國一〇二年度及一〇一年度列報為費用之明細如下：

	102年度	101年度
利息成本	\$ 188	166
計畫資產預期報酬	(150)	(158)
	<u>\$ 38</u>	<u>8</u>
營業費用	<u>\$ 38</u>	<u>8</u>
計畫資產實際報酬	<u>\$ 108</u>	<u>77</u>

(5)認列為其他綜合損益之精算損益

合併公司民國一〇二年及一〇一年度認列為其他綜合損益之精算損失如下：

	102年度	101年度
期初累積餘額	\$ (3,014)	-
本期認列	(447)	(3,014)
期末累積餘額	<u>\$ (3,461)</u>	<u>(3,014)</u>

晶睿通訊股份有限公司及其子公司合併財務報告附註(續)

(6) 精算假設

合併公司於報導日所使用之主要精算假設如下：

	<u>102.12.31</u>	<u>101.12.31</u>
折現率	2.00%	1.50%
未來薪資成長率	3.00%	3.00%
計畫資產之預期報酬	1.75%	1.75%

預期長期資產報酬率係以整體投資組合為基礎，而非加總個別資產類別之報酬。此一報酬率純粹以歷史報酬率為基礎，不作調整。

(7) 經驗調整之歷史資訊

	<u>102.12.31</u>	<u>101.12.31</u>	<u>101.1.1</u>
確定福利義務之現值	\$ 13,187	12,594	9,495
計畫資產之公允價值	(9,077)	(8,299)	(7,622)
確定福利義務淨負債	<u>\$ 4,110</u>	<u>4,295</u>	<u>1,873</u>
確定福利計畫現值金額之經驗調整	<u>\$ (147)</u>	<u>(1,405)</u>	-
計畫資產公允價值金額之經驗調整	<u>\$ (42)</u>	<u>(81)</u>	-

合併公司預計於民國一〇二年十二月三十一日後之一年內支付予確定福利計畫之提撥金額為720千元。

(8) 計算確定福利義務現值時，合併公司必須運用判斷及估計以決定資產負債表日相關精算假設，包含員工離職率及未來薪資變動等。任何精算假設之變動，均可能重大影響合併公司確定福利義務之金額。

民國一〇二年十二月三十一日，合併公司應計退休負債之帳面金額為4,110千元，當採用之折現率增減變動0.25%時，合併公司認列之應計退休金負債將分別減少588千元或增加620千元。當調薪率分別增減變動0.25%時，合併公司認列之應計退休金負債將分別增加612千元或減少584千元。

2. 確定提撥計畫

國內合併公司之確定提撥計畫係依勞工退休金條例之規定，依勞工每月工資6%之提繳率，提撥至勞工保險局之勞工退休金個人專戶；屬國外子公司係依當地法令規定提繳退休金，在此等計畫下合併公司依規定提撥固定金額，即無支付額外金額之法定或推定義務。

合併公司民國一〇二年及一〇一年度確定提撥退休金辦法下之退休金費用分別為21,030千元及17,444千元。

晶睿通訊股份有限公司及其子公司合併財務報告附註(續)

(十三)所得稅

1.所得稅費用(利益)

合併公司之民國一〇二年及一〇一年度所得稅費用(利益)明細如下：

	<u>102年度</u>	<u>101年度</u>
當期所得稅費用		
當期產生	\$ 168,686	122,337
調整前期之當期所得稅	3,189	6,188
	<u>171,875</u>	<u>128,525</u>
遞延所得稅費用		
暫時性差異之發生及迴轉	(16,852)	(2,402)
所得稅費用	<u>\$ 155,023</u>	<u>126,123</u>

合併公司民國一〇二年及一〇一年度認列於其他綜合損益之下的所得稅利益明細如下：

	<u>102年度</u>	<u>101年度</u>
確定福利計畫之精算損失	\$ 76	512

合併公司民國一〇二年及一〇一年度之所得稅費用與稅前淨利之關係調節如下：

	<u>102年度</u>	<u>101年度</u>
稅前淨利	\$ 869,758	689,165
依本公司所在地國內稅率計算之所得稅	\$ 147,859	117,158
外國轄區稅率差異影響數	18,020	16,233
免稅所得	(12,086)	(23,966)
投資抵減	2,543	16,458
未認列可減除暫時性差異之變動	(27,192)	(32,099)
前期所得稅調整	3,189	6,188
未分配盈餘加徵10%	10,165	7,742
其他	12,525	18,409
	<u>\$ 155,023</u>	<u>126,123</u>

晶睿通訊股份有限公司及其子公司合併財務報告附註(續)

2. 遞延所得稅資產及負債

(1) 未認列遞延所得稅資產及負債

未認列遞延所得稅資產：

	102.12.31	101.12.31	101.1.1
投資子公司相關之虧損	\$ 22,508	37,693	38,319
投資抵減	-	10,000	36,085
	\$ 22,508	47,693	74,404

未認列遞延所得稅負債：

	102.12.31	101.12.31	101.1.1
投資子公司相關之利益	\$ 31,801	20,363	10,636

與投資子公司相關之虧損(利益)，因合併公司控制該項暫時性差異迴轉之時間點且確信於可預見之未來不會迴轉，故未認列遞延所得稅資產及負債。

(2) 已認列之遞延所得稅資產及負債

民國一〇二年及一〇一年度遞延所得稅資產及負債之變動如下：

遞延所得稅資產：

	備抵存貨 跌價損失	課稅損失	其他	合計
民國102年1月1日	\$ 3,804	76,600	24,154	104,558
認列於(損)益	2,282	3,754	11,861	17,897
認列於其他綜合(損)益	-	-	76	76
國外營運機構財務報表換算 之兌換差額	5	-	95	100
民國102年12月31日	\$ 6,091	80,354	36,186	122,631
民國101年1月1日	\$ 4,168	76,691	20,785	101,644
認列於(損)益	(364)	(91)	2,857	2,402
認列於其他綜合(損)益	-	-	512	512
民國101年12月31日	\$ 3,804	76,600	24,154	104,558

遞延所得稅負債：

	未實現兌換 利益	其他	合計
民國102年1月1日	\$ -	-	-
認列於損(益)	944	101	1,045
民國102年12月31日	\$ 944	101	1,045
民國101年1月1日 (即民國101年12月31日)	\$ -	-	-

3. 所得稅核定情形

本公司營利事業所得稅結算申報已奉稽徵機關核定至民國九十九年度。

晶睿通訊股份有限公司及其子公司合併財務報告附註(續)

4.兩稅合一相關資訊

本公司兩稅合一相關資訊如下：

	<u>102.12.31</u>	<u>101.12.31</u>	<u>101.1.1</u>
屬民國八十七年度以後之未分配盈餘	\$ 1,024,438	775,245	580,243
可扣抵稅額帳戶餘額	\$ 60,084	66,534	42,074
	<u>102年度(預計)</u>	<u>101年度(實際)</u>	
對中華民國居住者盈餘分配之稅額扣抵比率	<u>12.37%</u>	<u>12.38%</u>	

(十四)股本及其他權益

1.普通股股本

截至民國一〇二年及一〇一年十二月三十一日及一〇一年一月一日，本公司額定股本總額皆為800,000千元，每股面額10元，分為80,000千股，已發行股份分別為71,500千股、69,116千股及66,053千股均為普通股。

本公司流通在外股數調節表如下：

	(單位：千股)	
	普 通 股	
	<u>102年度</u>	<u>101年度</u>
1月1日期初餘額	69,116	66,053
盈餘增資配股	681	654
資本公積轉增資配股	1,703	1,635
員工執行認股權發行新股	-	774
12月31日期末餘額	<u>71,500</u>	<u>69,116</u>

2.資本公積

本公司資本公積餘額內容如下：

	<u>102.12.31</u>	<u>101.12.31</u>	<u>101.1.1</u>
發行股票溢價	\$ 319,398	336,427	320,387
庫藏股票交易	22,721	22,721	22,721
採權益法認列子公司股權淨值之變動數	-	278	-
	<u>\$ 342,119</u>	<u>359,426</u>	<u>343,108</u>

依民國一〇一年一月修正之公司法規定，資本公積需優先填補虧損後，始得按股東原有股份之比例以已實現之資本公積發給新股或現金。前項所稱之已實現資本公積，包括超過票面金額發行股票所得之溢額及受領贈與之所得。依發行人募集與發行有價證券處理準則規定，得撥充資本之資本公積，每年撥充之合計金額，不得超過實收資本額百分之十。

晶睿通訊股份有限公司及其子公司合併財務報告附註(續)

3.保留盈餘及股利政策

(1)法定盈餘公積

依民國一〇一年一月修正之公司法規定，公司應就稅後純益提撥百分之十為法定盈餘公積，直至與資本總額相等為止。公司無虧損時，得經股東會決議，以法定盈餘公積發給新股或現金，惟以該項公積超過實收資本額百分之二十五之部分為限。

(2)特別盈餘公積

依金管會民國一〇一年四月六日金管證發字第1010012865號令規定，本公司於分派可分配盈餘時，就當年度發生之帳列其他股東權益減項淨額，自當期損益與前期未分配盈餘提列相同數額之特別盈餘公積；屬前期累積之其他股東權益減項金額，則自前期未分配盈餘補提列相同數額之特別盈餘公積不得分派。嗣後其他股東權益減項數額有迴轉時，得就迴轉部份分派盈餘。

(3)盈餘分配

依本公司章程規定，年度決算如有盈餘，應先提繳稅款，彌補以往年度虧損，次提百分之十為法定盈餘公積，必要時依法提列或迴轉特別盈餘公積，其餘額加計以前年度累計未分配盈餘作為可供分配盈餘。由董事會視營運需要酌情保留一部份，並按下列比例擬訂分配議案提請股東會決議分派之：

- 董事及監察人酬勞不高於5%。
- 員工紅利不低於8%。
- 其餘為股東紅利。

員工紅利如以股票配發時，配發對象亦得包括符合一定條件之從屬公司員工，其條件及方式由董事會訂定之。

本公司股利政策係考量公司目前及未來投資環境、資金需求、國內外競爭狀況及資本預算等因素，由董事會擬具分派案提報股東會通過。股東紅利得以現金或股票方式發放，其中現金股利以不低於股利總額之百分之三十。

本公司於編製民國一〇二年及一〇一年度財務報表，以民國一〇二年及一〇一年度當年度之稅後淨利，乘上管理階層預計員工紅利及董監酬勞分配比例，估計認列員工紅利金額分別為86,476千元及76,208千元，董監酬勞分別為11,523千元及10,277千元，列報於營業成本或營業費用。配發股票紅利之股數計算基礎係依據股東會決議前一日之收盤價並考量除權除息之影響。惟若嗣後股東會決議實際配發金額與估列數有差異時，則視為會計估計變動，列為實際分配年度之損益。

晶睿通訊股份有限公司及其子公司合併財務報告附註(續)

本公司分別於民國一〇二年六月十四日及一〇一年六月十八日經股東會決議民國一〇一年及一〇〇年度盈餘分配及員工紅利及董監酬勞之分派案，有關分派予普通股業主之股利如下：

	101年度		100年度	
	每股股利(元)	金額	每股股利(元)	金額
現金	\$ 6.00	408,696	5.00	326,967
股票	0.10	6,812	0.10	6,539
		\$ 415,508		333,506
員工紅利—現金	\$	76,208		60,272
董事及監察人酬勞		10,270		7,986
		\$ 86,478		68,258

民國一〇一年及一〇〇年度盈餘分配案，另以資本公積17,029千元及16,348千元轉增資發行新股1,703千股及1,635千股。員工紅利及董監酬勞分派數與民國一〇一年及一〇〇年度財務報表估列金額分別為多估列7千元及少估列157千元，差異數已分別列為各該分配年度之損益。

上述盈餘分配之相關資訊可至公開資訊觀測站等管道查詢之。

4.庫藏股

民國一〇〇年度，本公司依證券交易法第28條之2規定，為轉讓股份予員工而買回之庫藏股共計1,000千股。截至民國一〇二年及一〇一年十二月三十一日及一〇一年一月一日止，未註銷之股數皆為1,000千股。

依上段所述證券交易法之規定，公司買回股份之數量比例，不得超過公司已發行股份總數百分之十；收買股份之總金額，不得逾保留盈餘加已實現之資本公積之金額。另按同法規定，本公司持有之庫藏股票依證券交易法規定不得質押，於未轉讓前，不得享有股東權利。

晶睿通訊股份有限公司及其子公司合併財務報告附註(續)

5.其他權益

	國外營運機構 財務報表換算 之兌換差額	備供出售 金融資產 未實現(損)益
民國102年1月1日	\$ (4,266)	2,412
外幣換算差額	5,693	-
備供出售金融資產未實現損益	-	(2,363)
民國102年12月31日餘額	<u>\$ 1,427</u>	<u>49</u>
民國101年1月1日	\$ 545	(1,406)
外幣換算差額	(4,811)	-
備供出售金融資產未實現損益	-	3,818
民國101年12月31日餘額	<u>\$ (4,266)</u>	<u>2,412</u>

以上其他權益皆係合併公司所產生，並無認列關聯企業之金額。

(十五)股份基礎給付

1.合併公司於民國一〇二年及一〇一年度給予員工下列認股權計畫：

	睿緻公司 102年度員工 認股權計畫	睿緻公司 101年度員工 認股權計畫
給與日	102.8	101.7
給與數量(千單位)	1,384	1,230
發行時每股認購價格	13.7元	13.5元
每單位得認購普通股	1股	1股
合約期間	4年	4年
既得條件	給與日後1~3年之服務	給與日後1~3年之服務
授予對象	合併公司符合約定條件 之員工	合併公司符合約定條件 之員工

晶睿通訊股份有限公司及其子公司合併財務報告附註(續)

2. 給與日公允價值之衡量參數

睿緻公司民國一〇二年及一〇一年度發行之員工認股權計劃，採用二項式模型估計給與日認股權之公平價值，該模型之輸入值如下：

	<u>102年度</u>	<u>101年度</u>
給與日每股普通股公允價值(元)	10.40	12.20
執行價格(元)	13.70	13.50
認股權存續期間	3.3~3.4年	3.3年
無風險利率	1.15%	0.95%
股價波動度	33.66%	36.00%
股利率	5.00%	4.00%
給與日公允價值(元)	0.9617~1.1003	1.91~2.14

認股權存續期間依睿緻公司發行辦法規定；無風險利率以政府公債為基礎，股價波動率以可類比同業上市櫃公司加權平均歷史波動率為基礎；股利率係參考可類比同業上市櫃公司；公允價值之決定未考量交易中所含之服務及非市價績效條件。

3. 員工認股權計畫之相關資訊如下：

	<u>101年度</u>			
	<u>數量</u> <u>(千單位)</u>	<u>加權平均</u> <u>行使價格(元)</u>		
<u>本公司認股權計畫</u>				
期初流通在外	777	\$ 53.27		
本期給與	-	-		
本期執行	(774)	51.84		
本期失效	<u>(3)</u>	-		
期末流通在外	<u>-</u>	\$ -		
期末可執行數量	<u>-</u>			
	<u>102年度</u>		<u>101年度</u>	
	<u>數量</u> <u>(千單位)</u>	<u>加權平均</u> <u>行使價格(元)</u>	<u>數量</u> <u>(千單位)</u>	<u>加權平均</u> <u>行使價格(元)</u>
<u>睿緻公司認股權計畫</u>				
期初流通在外	3,274	\$ 13.25	2,469	13.11
本期給與	1,384	13.70	1,230	13.50
本期執行	-	-	(35)	13.00
本期失效	<u>(647)</u>	-	<u>(390)</u>	-
期末流通在外	<u>4,011</u>	\$ 13.40	<u>3,274</u>	13.25
期末可執行數量	<u>1,984</u>	\$ 13.20	<u>1,273</u>	13.09

本公司民國一〇一年度執行之認股權於執行日之加權平均股價為90.90元。

晶睿通訊股份有限公司及其子公司合併財務報告附註(續)

本公司於報導日流通在外認股權資訊如下：

101.1.1

給與年度	流通在外之 數量(千單位)	加權平均		可行使之 數量(千單位)
		預期剩餘 存續期限	加權平均 行使價格(元)	
96	<u>777</u>	1	\$ 53.27	<u>777</u>

睿緻公司於報導日流通在外之認股權資訊如下：

102.12.31

給與年度	流通在外之 數量(千單位)	加權平均		可行使之 數量(千單位)
		預期剩餘 存續期限	加權平均 行使價格(元)	
99	755	0.17	\$ 13.00	755
100	939	1.44	13.20	704
101	1,050	2.5	13.50	525
102	<u>1,267</u>	3.5	13.70	-
	<u>4,011</u>			<u>1,984</u>

101.12.31

給與年度	流通在外之 數量(千單位)	加權平均		可行使之 數量(千單位)
		預期剩餘 存續期限	加權平均 行使價格(元)	
99	973	1.15	\$ 13.00	730
100	1,086	2.43	13.20	543
101	<u>1,215</u>	3.5	13.50	-
	<u>3,274</u>			<u>1,273</u>

101.1.1

給與年度	流通在外之 數量(千單位)	加權平均		可行使之 數量(千單位)
		預期剩餘 存續期限	加權平均 行使價格(元)	
99	1,149	2.14	13.00	884
100	<u>1,320</u>	3.41	13.20	-
	<u>2,469</u>			<u>884</u>

3.員工認股權計畫所產生之酬勞成本

民國一〇二年及一〇一年度因子公司股份基礎給付所產生之酬勞成本分別為1,212千元及855千元，列入營業費用。

晶睿通訊股份有限公司及其子公司合併財務報告附註(續)

(十六)每股盈餘

1.基本每股盈餘

	單位：千股	
	102年度	101年度
歸屬於本公司普通股權益持有人之淨利	\$ 724,402	575,331
普通股加權平均流通在外股數	70,500	70,205
基本每股盈餘(元)	\$ 10.28	8.20

2.稀釋每股盈餘

	102年度	101年度
歸屬於本公司普通股權益持有人淨利	\$ 724,402	575,331
普通股加權平均流通在外股數(基本)	70,500	70,205
員工紅利之影響	844	1,502
員工認股權之影響	-	392
普通股加權平均流通在外股數(稀釋)	71,344	72,099
稀釋每股盈餘(元)	\$ 10.15	7.98

(十七)收入

	102年度	101年度
商品銷售	\$ 4,094,872	3,446,970
勞務提供	15,432	20,321
其他營業收入	2,612	2,587
	\$ 4,112,916	3,469,878

(十八)營業外收入及支出

1.其他收入

	102年度	101年度
銀行存款利息收入	\$ 7,099	5,944
租金收入(附註六(十一))	3,071	484
其他	6,774	8,187
	\$ 16,944	14,615

2.其他利益(損失)淨額

	102年度	101年度
外幣兌換(損)益淨額	\$ 24,483	(12,364)
政府補助收益	3,662	-
其他	2,298	-
	\$ 30,443	(12,364)

晶睿通訊股份有限公司及其子公司合併財務報告附註(續)

3.財務成本

	102年度	101年度
銀行借款利息費用	<u>\$ 4,267</u>	<u>1,090</u>

(十九)金融工具

1.金融工具之種類

(1)金融資產

	102.12.31	101.12.31	101.1.1
備供出售金融資產	\$ 106,049	72,392	74,944
放款及應收款(以攤銷後成本衡量)：			
現金及約當現金	1,163,899	805,771	652,572
應收票據、應收帳款及其他應收款	493,280	411,473	396,784
其他金融資產	49,707	22,056	22,017
其他非流動資產－存出保證金	5,542	3,773	3,518
小計	<u>1,712,428</u>	<u>1,243,073</u>	<u>1,074,891</u>
合計	<u>\$ 1,818,477</u>	<u>1,315,465</u>	<u>1,149,835</u>

(2)金融負債

	102.12.31	101.12.31	101.1.1
攤銷後成本衡量之金融負債：			
短期借款	\$ 23,000	8,300	8,300
應付帳款及其他應付款項	444,426	460,114	320,422
長期借款(含一年內到期部分)	78,133	83,537	36,714
其他非流動負債－存入保證金	298	515	-
合計	<u>\$ 545,857</u>	<u>552,466</u>	<u>365,436</u>

公允價值之資訊

2.非公允價值衡量之金融工具

除詳列於下表者外，合併公司之管理階層認為以攤銷後成本衡量之金融資產及金融負債於合併財務報表中之帳面金額趨近於其公允價值。

	102.12.31		101.12.31		101.1.1	
	帳面 金額	公允 價值	帳面 金額	公允 價值	帳面 金額	公允 價值
金融負債：						
長期借款	\$ 71,166	49,003	76,655	53,717	31,062	28,737

長期借款以預期現金流量之折現值估計公平價值。折現率則以本公司所能獲得之長期借款利率為準，所使用之折現率為2.75%~3.9%。

晶睿通訊股份有限公司及其子公司合併財務報告附註(續)

3.公允價值衡量之金融工具

下表係提供原始認列後以公允價值衡量之金融工具之相關分析，並以公允價值之可觀察程度分為第一至第三級。各公允價值層級定義如下：

- (1)第一級：相同資產或負債於活絡市場之公開報價(未經調整)。
- (2)第二級：除包含於第一級之公開報價外，資產或負債之輸入參數係直接(即價格)或間接(即由價格推導而得)可觀察。
- (3)第三級：資產或負債之輸入參數非基於可觀察之市場資料(非可觀察參數)。

	第一級	第二級	第三級	合計
102年12月31日				
備供出售金融資產－基金受益憑證	\$ 106,049	-	-	<u>106,049</u>
101年12月31日				
備供出售金融資產－基金受益憑證	\$ 72,392	-	-	<u>72,392</u>
101年1月1日				
備供出售金融資產－基金受益憑證	\$ 74,944	-	-	<u>74,944</u>

民國一〇二年度及一〇一年度並無任何金融資產及負債移轉公允價值層級之情形。

4.衡量公允價值所採用之評價技術及假設

備供出售金融資產－基金受益憑證：係具標準條款與條件並於活絡市場交易之金融資產，其公允價值參照市場報價決定。

(二十)財務風險管理

合併公司因業務活動而暴露於信用風險、流動性風險及市場風險(包括匯率風險、利率風險及其他價格風險)。本附註表達合併公司上述各項風險之暴險資訊、合併公司衡量及管理該等風險之政策及程序及量化揭露。

合併公司董事會負責發展及控管合併公司之風險管理政策，風險管理政策之建置係為辨認及分析合併公司所面臨之風險，及設定適當風險限額及控制，並監督風險及風險限額之遵循。風險管理政策及系統係定期覆核以反映市場情況及合併公司運作之變化。

合併公司管理階層依相關規範及內部控制制度對財務活動進行監督及覆核，內部稽核人員扮演監督角色，定期將覆核結果報告董事會。

1.信用風險

合併公司主要的潛在信用風險來自於現金及約當現金、其他金融工具交易、應收客戶之帳款及其他應收款等金融資產，合併公司金融資產之帳面金額代表最大信用暴險金額。

晶睿通訊股份有限公司及其子公司合併財務報告附註(續)

銀行存款及其他金融工具之信用風險，係由合併公司財務部門衡量並監控。由於合併公司之交易對象及履約他方均係信用良好之銀行及投資金融機構，故不致產生重大之信用風險。

為維持應收帳款的品質，合併公司已建立營運相關信用授信及風險管理之程序。個別客戶的風險評估係考量包括該客戶之財務狀況、信評機構評等、合併公司內部信用評等、歷史交易記錄及目前經濟狀況等多項可能影響客戶付款能力之因素。為降低信用風險，合併公司亦定期持續評估客戶財務狀況，並透過保險以降低信用風險。

合併公司於民國一〇二年及一〇一年十二月三十一日及一〇一年一月一日，應收帳款餘額中分別有30%、21%及30%皆由三家客戶組成。合併公司持續評估上述客戶財務狀況，以降低信用風險。

2.流動性風險

流動性風險係合併公司無法交付現金或其他金融資產以清償金融負債，未能履行相關義務之風險。合併公司定期監督當期及預計中長期之資金需求，並透過維持足夠的現金及約當現金及銀行融資額度，以管理流動性風險。合併公司於民國一〇二年及一〇一年十二月三十一日及一〇一年一月一日未使用之借款額度分別為710,341千元、516,650千元及409,700千元。

下表說明合併公司已約定還款期間之金融負債剩餘合約到期分析，其係依據合併公司最早可能被要求還款之日期，含估計利息，並以未折現現金流量編製。

	合 約 現金流量	6個月 以內	6-12個月	1-2年	2-5年	超過5年
102年12月31日						
非衍生金融負債						
擔保銀行借款—短期	\$ 23,173	-	23,173	-	-	-
擔保銀行借款—長期	82,223	1,689	1,689	3,378	10,128	65,339
無擔保銀行借款—長期	26,109	2,904	2,904	5,807	14,494	-
應付帳款及其他應付款	444,426	444,426	-	-	-	-
	\$ 575,931	449,019	27,766	9,185	24,622	65,339
101年12月31日						
非衍生金融負債						
擔保銀行借款—短期	\$ 8,383	8,383	-	-	-	-
擔保銀行借款—長期	82,318	1,645	1,645	3,290	9,870	65,868
無擔保銀行借款—長期	31,916	2,904	2,904	5,807	17,422	2,879
應付帳款及其他應付款	460,114	460,114	-	-	-	-
	\$ 582,731	473,046	4,549	9,097	27,292	68,747
101年1月1日						
非衍生金融負債						
擔保銀行借款—短期	\$ 8,382	8,382	-	-	-	-
無擔保銀行借款—長期	37,723	2,904	2,904	5,807	17,422	8,686
應付帳款及其他應付款	320,422	320,422	-	-	-	-
	\$ 366,527	331,708	2,904	5,807	17,422	8,686

晶睿通訊股份有限公司及其子公司合併財務報告附註(續)

合併公司並不預期到期日分析之現金流量發生時點會顯著提早，或實際金額會有顯著不同。

3.市場風險

市場風險係指因市場價格變動，如匯率、利率及權益工具價格變動，而影響合併公司之收益或所持有金融工具價值之風險。市場風險管理之目標係管控市場風險之暴險程度在可承受範圍內，並將投資報酬最佳化。

合併公司為管理匯率風險，從事衍生工具交易，其運用受董事會通過之政策所規範。

(1)匯率風險

合併公司主要營業活動係以外幣進行交易，故暴露於非以合併個體之功能性貨幣計價之銷售、採購及借款交易所產生之匯率風險，該等交易之計價貨幣主要有美金及歐元。合併公司之功能性貨幣以新台幣及美金為主。合併公司使用遠期外匯合約及外匯選擇權來規避匯率風險。此類衍生金融工具之使用。可協助合併公司減少但仍無法完全排險外幣匯率變動所造成之影響。

A.匯率風險之暴險

合併公司於報導日非以功能性貨幣計價之貨幣性資產與負債帳面價值(包含於合併報表已沖銷之非功能性貨幣計價之貨幣性項目)如下：

	102.12.31			101.12.31			101.1.1		
	外幣	匯率	台幣	外幣	匯率	台幣	外幣	匯率	台幣
<u>金融資產</u>									
<u>貨幣性項目</u>									
美金	\$ 23,722	29.805	707,034	13,887	29.04	403,278	13,249	30.275	401,113
歐元	1,710	41.090	70,264	1,911	38.49	73,554	1,142	39.180	44,744
<u>金融負債</u>									
<u>貨幣性項目</u>									
美金	3,162	29.805	94,243	4,732	29.04	137,417	2,547	30.275	77,110

B.敏感性分析

合併公司之匯率風險主要來自於非以功能性貨幣計價之現金及約當現金、應收(付)票據及帳款及其他應收(付)款等，於換算時產生外幣兌換損益。於民國一〇二年及一〇一年十二月三十一日當新台幣相對於美金及歐元貶值或升值1%，而其他所有因素維持不變之情況下，民國一〇二年及一〇一年度之稅後淨利將分別增加或減少5,669千元及2,817千元。兩期分析係採用相同基礎。

晶睿通訊股份有限公司及其子公司合併財務報告附註(續)

(2)利率風險

合併公司之短期借款皆採浮動利率基礎，並未透過簽訂利率交換合約將浮動利率轉為固定利率之情形，另長期借款皆採固定利率為基礎。合併公司因應利率變動風險之措施，主要採定期評估銀行及各幣別借款利率，並與往來之金融機構保持良好關係，以取得較低之融資成本，同時配合強化營運資金管理等方式，降低對銀行借款之依存度，分散利率變動之風險。

合併公司之金融負債利率暴險於本附註之流動性風險管理中說明。下列敏感度分析係依非衍生工具於報導日之利率暴險而決定。對於浮動利率負債，其分析方式係假設報導日流通在外之負債金額於整年度皆流通在外。合併公司內部向主要管理階層報告利率時所使用之變動率為利率增加或減少1%，此亦代表管理階層對利率之合理可能變動範圍之評估。

若利率增加或減少1%，在所有其他變數維持不變之情況下，合併公司民國一〇二年及一〇一年度之稅前淨利將減少或增加金額分別為230千元及83千元，主因係合併公司之浮動利率借款所致。

(廿一)資本管理

合併公司之資本管理目標，係為保障合併公司能繼續經營，維持最佳資本結構以降低資金成本，並為股東提供報酬。合併公司可能會藉由調整支付予股東之股利金額、發行新股或出售資產以降低債務來達成調整及維持資本結構之目的。

七、關係人交易

(一)母公司與最終控制者

本公司為合併公司之最終控制者。

(三)與關係人間之重大交易事項：無。

(四)主要管理階層人員報酬

主要管理階層人員報酬包括：

	<u>102年度</u>	<u>101年度</u>
短期員工福利及薪酬	\$ 70,536	64,700
退職後福利	1,057	981
	<u>\$ 71,593</u>	<u>65,681</u>

晶睿通訊股份有限公司及其子公司合併財務報告附註(續)

八、質押之資產

合併公司提供質押擔保之資產帳面價值明細如下：

資產名稱	質押擔保標的	102.12.31	101.12.31	101.1.1
定存單	短期銀行借款擔保	\$ 18,000	18,000	18,000
定存單	海關進口貨物擔保	4,094	4,056	4,017
土地	長期銀行借款暨額度抵押	168,623	167,200	113,186
房屋及建築	長期銀行借款暨額度抵押	91,402	93,315	64,430
		\$ 282,119	282,571	199,633

九、重大或有負債及未認列之合約承諾

(一)合併公司於民國一〇二年及一〇一年十二月三十一日及一〇一年一月一日已簽訂之辦公室、倉庫及工廠廠區等營業租賃合約，在未來每年應支付租金情形，請詳附註六(十一)。

(二)民國一〇二年及一〇一年十二月三十一日及一〇一年一月一日，銀行為合併公司提供關稅保證之金額分別為4,651千元、3,025千元及0千元。

十、重大之災害損失：無。

十一、重大之期後事項：無。

十二、其 他

員工福利、折舊及攤銷費用功能別彙總如下：

功 能 別	102年度			101年度		
	屬於營業 成本者	屬於營業 費用者	合 計	屬於營業 成本者	屬於營業 費用者	合 計
性 質 別						
員工福利費用						
薪資費用	164,153	531,327	695,480	117,368	465,119	582,487
勞健保費用	8,733	34,906	43,639	6,133	32,035	38,168
退休金費用	4,266	16,802	21,068	3,307	14,145	17,452
其他員工福利費用	4,421	14,660	19,081	3,326	12,380	15,706
折舊費用	26,311	23,341	49,652	24,645	21,387	46,032
攤銷費用	26,893	19,982	46,875	20,219	16,215	36,434

晶睿通訊股份有限公司及其子公司合併財務報告附註(續)

十三、附註揭露事項

(一)重大交易事項相關資訊

民國一〇二年度合併公司依證券發行人財務報告編製準則之規定，應再揭露之重大交易事項相關資訊如下：

1. 資金貸與他人：

單位：新台幣千元

編號	貸出資金之公司	貸與對象	往來科目	是否為關係人	本期最高金額	期末餘額	實際動支金額	利率區間	資金貸與性質	業務往來金額	有短期融通資金必要之原因	提列備抵金額	擔保品		對個別對象資金貸與限額	資金貸與總限額
													名稱	價值		
0	本公司	睿緻科技股份有限公司	應收關係人款項	是	160,000	160,000	-	1%	2	-	營業資金週轉	-	-	-	210,144	420,289

(註一)：資金貸與限額說明如下：

- (1)本公司資金貸與他人之總額度，以本公司最近期經會計師查核簽證或核閱財務報表淨值之百分之二十為限。
- (2)對有短期融通資金必要者，單一企業資金貸放之金額不得超過貸與公司之實收資本額及本公司最近期經會計師查核簽證或核閱財務報表淨值百分之十。

(註二)：資金貸與性質說明如下：

- 1.有業務往來者。
- 2.有短期融通資金之必要者。

(註三)：上述交易於編製合併財務報表時業已沖銷。

2. 為他人背書保證：

單位：新台幣千元

編號	背書保證者公司名稱	被背書保證對象		對單一企業背書保證限額	本期最高背書保證餘額	期末背書保證餘額	實際動支金額	以財產擔保之背書保證金額	累計背書保證金額佔最近期財務報表淨值之比率	背書保證最高限額	屬母公司對子公司背書保證	屬子公司對母公司背書保證	屬對大陸地區背書保證
		公司名稱	關係										
0	本公司	睿緻科技股份有限公司	2	143,000	130,000	130,000	81,600	78,000	6.21%	286,001	Y		

(註一)：背書保證總額以本公司實收資本額百分之四十為限；對單一企業背書保證額不得超過本公司實收資本額百分之二十及被背書保證公司之實收資本額。

(註二)：背書保證者與被背書保證對象之關係說明如下：

- 1.有業務關係之公司。
- 2.直接持有普通股股權超過百分之五十之子公司。

(註三)：上述交易於編製合併財務報表時業已沖銷。

3. 期末持有有價證券情形(不包含投資子公司、關聯企業及合資控制部分)：

單位：新台幣千元/千單位

持有之公司	有價證券種類及名稱	與有價證券發行人之關係	帳列科目	期				期中最高持股		
				股數	帳面金額	持股比例	公允價值	股數	持股比例	備註
本公司	日盛貨幣市場基金	-	備供出售金融資產-流動	1,384	20,002	-	20,002	-	-	
本公司	保德信貨幣市場基金	-	備供出售金融資產-流動	1,945	30,043	-	30,043	-	-	
本公司	復華高益策略組合基金	-	備供出售金融資產-流動	1,586	20,000	-	20,000	-	-	
本公司	新光吉星貨幣市場基金	-	備供出售金融資產-流動	1,056	16,002	-	16,002	-	-	
本公司	安泰ING幣貨幣市場基金	-	備供出售金融資產-流動	1,255	20,002	-	20,002	-	-	

4. 累積買進或賣出同一有價證券之金額達新台幣三億元或實收資本額百分之二十以上：無。

5. 取得不動產之金額達新台幣三億元或實收資本額百分之二十以上：無。

6. 處分不動產之金額達新台幣三億元或實收資本額百分之二十以上：無。

晶睿通訊股份有限公司及其子公司合併財務報告附註(續)

7.與關係人進、銷貨之金額達新台幣一億元或實收資本額百分之二十以上者：

單位：新台幣千元

進(銷)貨之公司	交易對象名稱	關係	交易情形				交易條件與一般交易不同之情形及原因		應收(付)票據、帳款		備註
			進(銷)貨金額	佔總進(銷)貨之比率	授信期間	單價	授信期間	餘額	佔總應收(付)票據、帳款之比率		
本公司	Vivotek USA	母子公司	銷貨	628,547	16.74%	月結90天	(註1)	(註1)	113,357	23.16%	(註2)

(註1)：本公司對Vivotek USA之銷貨價格與交易條件係依其銷售地區之經濟環境及市場競爭情況決定，與銷售予非關係人之價格及交易條件無法比較。

(註2)：上述交易於編製合併財務報表時業已沖銷。

8.應收關係人款項達新台幣一億元或實收資本額百分之二十以上：

單位：新台幣千元

帳列應收款項之公司	交易對象名稱	關係	應收關係人款項餘額	週轉率	逾期應收關係人款項		應收關係人款項期後收回金額	提列備抵呆帳金額
					金額	處理方式		
本公司	Vivotek USA	母子公司	113,357	5.07	-		49,945	-

(註)上述交易於編製合併財務報表時業已沖銷。

9.從事衍生工具交易：截至民國一〇二年十二月三十一日止，未持有衍生性商品。

10.母子公司間業務關係及重要交易往來情形：

編號(註一)	交易人名稱	交易往來對象	與交易人之關係(註二)	交易往來情形			佔合併總營收或總資產之比率(註四)
				科目(註三)	金額	交易條件	
0	本公司	Vivotek USA, Inc.	1	銷貨收入	628,547	月結90天	15.28%
0	本公司	Vivotek USA, Inc.	1	應收關係人款項	113,357	月結90天	3.56%
1	睿緻	本公司	2	銷貨收入	68,668	月結30天	1.67%
1	睿緻	本公司	2	勞務收入	60,930	合約約定	1.48%
1	睿緻	本公司	2	應收關係人款項	47,718	月結30天	1.50%

註一、編號之填寫方式如下：

0代表母公司。

1代表子公司。

註二、與交易人之關係種類標示如下：

1.母公司對子公司。

2.子公司對母公司。

註三、母子公司間業務關係及重要交易往來情形，僅揭露銷貨及應收款項與合併營或資產1%之金額，其相對之進貨及應付款項不再贅述。

註四、係以交易金額除以合併營業收入或合併總資產。

(二)轉投資事業相關資訊：

民國一〇二年度合併公司之轉投資事業資訊如下(不包含大陸被投資公司)：

單位：新台幣千元/美金千元/千股

投資公司名稱	被投資公司名稱	所在地區	主要營業項目	原始投資金額		期末持有			期中最高持股		被投資公司本期(損)益	本期認列之投資(損)益	備註
				本期期末	去年年底	股數	比率	帳面金額	股數	持股比例			
本公司	睿緻	台灣	多媒體積體電路之設計及銷售	216,738	229,249	15,798	63.15%	68,002	15,798	63.15%	(36,905)	(16,509)	
本公司	Vivotek Holdings, Inc.	美國	控股公司	31,555	31,555	1	100.00%	167,639	1	100.00%	67,143	67,143	
本公司	睿盈投資	台灣	創投公司	100,000	50,000	10,000	100.00%	98,546	10,000	100.00%	(1,210)	(1,210)	
本公司	Vivotek	荷蘭	銷售服務	11,418	11,418	3	100.00%	7,954	3	100.00%	(4,096)	(4,096)	
Vivotek Holdings, Inc	Netherlands B.V.	美國	網路攝影機及相關零組件之銷售	29,805	29,805	10,000	100.00%	217,249	10,000	100.00%	67,193	67,193	
	Vivotek USA, Inc.			(USD 1,000)	(USD 1,000)			(USD 7,289)			(USD 2,263)	(USD 2,263)	
睿盈投資	行品股份有限公司	台灣	電子器材及設備之批發	7,718	5,850	512	18.90%	3,794	1,390	19.40%	(12,044)	(2,311)	
睿盈投資	Wellstates Investment, LLC	美國	投資及租賃商業不動產相關業務	34,859	34,859	-	100.00%	36,795	-	100.00%	1,084	1,084	

註：上述轉投資資訊除行品股份有限公司外，餘於合併財務報表時業已沖銷。

晶睿通訊股份有限公司及其子公司合併財務報告附註(續)

(三)大陸投資資訊：無。

十四、部門資訊

(一)一般性資訊

合併公司有四個應報導部門：晶睿品牌事業處、晶睿代工事業處、晶睿美國子公司及睿緻科技。晶睿通訊主係製造及銷售各類網路攝影機及影音伺服器，其中品牌事業處負責自有品牌銷售，代工事業處負責ODM業務；晶睿美國子公司主要負責美加地區之自有品牌網路攝影機及相關零件之銷售；睿緻科技係從事多媒體積體電路之設計及銷售。

(二)應報導部門損益、資產、負債及其衡量基礎與調節之資訊

合併公司將部門間之銷售及移轉，視為與第三人間之交易。以現時市價衡量。

合併公司營運部門資訊及調節如下：

	102年度					合 計
	品牌業務部	代工業務部	睿緻	美國子公司	調整及沖銷	
來自外部客戶收入	\$ 1,637,102	1,486,458	52,206	937,150	-	4,112,916
部門間收入	630,254	-	129,654	-	(759,908)	-
收入合計	\$ 2,267,356	1,486,458	181,860	937,150	(759,908)	4,112,916
部門資產(註一)	\$ -	-	-	-	-	-

	101年度					合 計
	品牌業務部	代工業務部	睿緻	美國子公司	調整及沖銷	
來自外部客戶收入	\$ 1,612,767	983,722	64,516	808,873	-	3,469,878
部門間收入	567,697	-	155,645	-	(723,342)	-
收入合計	\$ 2,180,464	983,722	220,161	808,873	(723,342)	3,469,878
部門資產(註一)	\$ -	-	-	-	-	-

(註一)合併公司並未提供部門總資產之衡量金額予營運決策者。

合併公司之應報導部門係主要策略性事業單位，以提供不同品牌或銷售區域或產品及勞務。由於每一策略性事業單位需要不同技術及行銷策略，故須分別管理。晶睿品牌事業處、晶睿代工事業處管理團隊相同，其餘則分別有各自的經營管理團隊。

合併公司部門資訊並未分攤成本、費用(利益)及非經常發生之損益至品牌事業處與代工事業處，因以自有品牌或代工型態營運，係視公司長期發展策略而定，且在產品訂價時已將市場合理售價及利潤考量其中，故合併公司營運部門損益評估係以銷貨收入衡量，並作為評估績效之基礎，此報導金額與營運決策者使用之資訊一致。

晶睿通訊股份有限公司及其子公司合併財務報告附註(續)

營運部門之會計政策皆與附註四所述之重要會計政策彙總相同。部門間之銷售及移轉，視為與第三人間之交易。

(三)產品別及勞務別資訊

合併公司來自外部客戶收入資訊如下：

<u>產品及勞務名稱</u>	<u>102年度</u>	<u>101年度</u>
網路攝影機	\$ 3,751,794	3,038,299
影音伺服器	138,237	239,066
其他	222,885	192,513
	<u>\$ 4,112,916</u>	<u>3,469,878</u>

(四)地區別資訊

合併公司地區別資訊如下，其中收入係依據客戶所在地理位置為基礎歸類，而非流動資產則依據資產所在地理位置歸類。

來自外部客戶收入如下：

<u>地 區</u>	<u>102年度</u>	<u>101年度</u>
美國	\$ 1,824,646	1,321,012
台灣	490,465	296,951
墨西哥	123,624	111,483
其他	1,674,181	1,740,432
	<u>\$ 4,112,916</u>	<u>3,469,878</u>

非流動資產：

<u>地 區</u>	<u>102年度</u>	<u>101年度</u>
台灣	\$ 490,270	458,066
美國	90,395	87,929
歐洲	193	-
	<u>\$ 580,858</u>	<u>545,995</u>

非流動資產包含不動產、廠房及設備、無形資產及其他資產，惟不包含金融工具及遞延所得稅資產。

(五)主要客戶資訊

	<u>102年度</u>	<u>101年度</u>
合併公司總收入中來自客戶甲之金額	<u>\$ 427,728</u>	<u>116,291</u>

晶睿通訊股份有限公司及其子公司合併財務報告附註(續)

十五、首次採用國際財務報導準則

合併公司民國一〇一年十二月三十一日之合併財務報告原係依據先前一般公認會計原則所編製，如附註四(一)所述，本合併財務報告係首份依據編製準則及金管會認可之國際財務報導準則編製之年度合併財務報告，且已適用金管會認可之國際財務報導準則第一號「首次採用國際財務報導準則」。

附註四所列示之會計政策已適用於編製民國一〇一年度之比較合併財務報告、民國一〇一年十二月三十一日合併資產負債表及民國一〇一年一月一日(合併公司之轉換日)初始國際財務報導準則合併資產負債表。

於編製民國一〇一年相關報告時，合併公司係以依先前一般公認會計原則編製之財務報告報導金額為調整之起始點，將由先前一般公認會計原則轉換至金管會認可之國際財務報導準則(亦稱IFRSs)對合併公司各該時點或期間之財務狀況、財務績效及現金流量的影響及說明列示於下表及其附註。

(一)資產負債表項目之調節

	101.12.31			101.1.1		
	先前之一般公認會計原則	轉換至IFRSs影響數	IFRSs	先前之一般公認會計原則	轉換至IFRSs影響數	IFRSs
資 產						
現金及約當現金	\$ 805,771	-	805,771	652,572	-	652,572
備供出售金融資產—流動	72,392	-	72,392	74,944	-	74,944
應收票據及帳款	387,651	-	387,651	381,424	-	381,424
其他應收款	23,822	-	23,822	15,360	-	15,360
存 貨	717,907	-	717,907	554,182	-	554,182
其他金融資產—流動	22,056	-	22,056	22,017	-	22,017
其他流動資產(6)	36,113	1,560	37,673	30,509	5,906	36,415
遞延所得稅資產—流動(4)	26,188	(26,188)	-	9,325	(9,325)	-
流動資產合計	<u>2,091,900</u>	<u>(24,628)</u>	<u>2,067,272</u>	<u>1,740,333</u>	<u>(3,419)</u>	<u>1,736,914</u>
採用權益法之投資	4,238	-	4,238	-	-	-
不動產、廠房及設備	459,792	-	459,792	366,989	-	366,989
無形資產	84,644	-	84,644	22,447	-	22,447
遞延所得稅資產(1,2,3,4,7)	77,030	27,528	104,558	91,572	10,071	101,643
其他非流動資產(1,6)	6,136	(2,363)	3,773	9,784	(6,265)	3,519
非流動資產合計	<u>631,840</u>	<u>25,165</u>	<u>657,005</u>	<u>490,792</u>	<u>3,806</u>	<u>494,598</u>
資產總計	<u>\$ 2,723,740</u>	<u>537</u>	<u>2,724,277</u>	<u>2,231,125</u>	<u>387</u>	<u>2,231,512</u>

晶睿通訊股份有限公司及其子公司合併財務報告附註(續)

	101.12.31			101.1.1		
	先前之一般公認會計原則	轉換至IFRSs影響數	IFRSs	先前之一般公認會計原則	轉換至IFRSs影響數	IFRSs
負債						
短期借款	\$ 8,300	-	8,300	8,300	-	8,300
應付帳款	323,581	-	323,581	229,711	-	229,711
其他應付款(1,3)	335,937	2,626	338,563	237,394	2,140	239,534
當期所得稅負債	48,116	-	48,116	57,946	-	57,946
其他流動負債	9,114	-	9,114	23,339	-	23,339
一年內到期之長期借款	6,882	-	6,882	5,652	-	5,652
流動負債合計	<u>731,930</u>	<u>2,626</u>	<u>734,556</u>	<u>562,342</u>	<u>2,140</u>	<u>564,482</u>
長期借款	76,655	-	76,655	31,062	-	31,062
其他非流動負債(1,2)	515	4,453	4,968	-	1,892	1,892
非流動負債合計	<u>77,170</u>	<u>4,453</u>	<u>81,623</u>	<u>31,062</u>	<u>1,892</u>	<u>32,954</u>
負債總計	<u>809,100</u>	<u>7,079</u>	<u>816,179</u>	<u>593,404</u>	<u>4,032</u>	<u>597,436</u>
歸屬於母公司之業主權益						
股本	691,161	-	691,161	660,533	-	660,533
資本公積(5)	406,721	(47,295)	359,426	389,866	(46,758)	343,108
保留盈餘(1,2,3,5,8)	887,574	40,216	927,790	645,355	43,113	688,468
其他權益	(1,854)	-	(1,854)	(861)	-	(861)
庫藏股票	(60,186)	-	(60,186)	(60,186)	-	(60,186)
歸屬於母公司業主之權益合計	<u>1,923,416</u>	<u>(7,079)</u>	<u>1,916,337</u>	<u>1,634,707</u>	<u>(3,645)</u>	<u>1,631,062</u>
非控制權益(5)	(8,776)	537	(8,239)	3,014	-	3,014
權益總計	<u>1,914,640</u>	<u>(6,542)</u>	<u>1,908,098</u>	<u>1,637,721</u>	<u>(3,645)</u>	<u>1,634,076</u>
負債及權益總計	<u>\$ 2,723,740</u>	<u>537</u>	<u>2,724,277</u>	<u>2,231,125</u>	<u>387</u>	<u>2,231,512</u>

晶睿通訊股份有限公司及其子公司合併財務報告附註(續)

(二)綜合損益表項目之調節

	101年度		
	先前之一般 公認會計 原則	轉換至 IFRSs 影響數	IFRSs
營業收入	\$ 3,469,878	-	3,469,878
營業成本(1,3)	(1,864,488)	(129)	(1,864,617)
營業毛利	1,605,390	(129)	1,605,261
營業費用			
推銷費用	(408,406)	(73)	(408,479)
管理費用	(162,792)	(98)	(162,890)
研究發展費用	(344,100)	(176)	(344,276)
營業費用合計(1,3)	(915,298)	(347)	(915,645)
營業利益	690,092	(476)	689,616
營業外收入及支出：			
其他收入	14,615	-	14,615
其他損失淨額	(12,364)	-	(12,364)
財務成本	(1,090)	-	(1,090)
採用權益法之關聯企業損益之份額	(1,612)	-	(1,612)
稅前淨利	689,641	(476)	689,165
所得稅費用(1,3)	(126,204)	81	(126,123)
本期淨利	563,437	(395)	563,042
其他綜合損益：			
國外營運機構財務報表換算之兌換差額			(4,811)
確定福利計畫之精算損失			(3,014)
備供出售金融資產未實現評價利益			3,818
與其他綜合損益組成部分相關之所得稅			512
本期其他綜合損益(稅後淨額)			(3,495)
本期綜合損益總額			559,547
淨利歸屬於：			
母公司業主	\$ 575,726	(395)	575,331
非控制權益	(12,289)	-	(12,289)
本期淨利	\$ 563,437	(395)	563,042
綜合損益總額歸屬於：			
母公司業主			571,836
非控制權益			(12,289)
本期綜合損益總額			559,547
每股盈餘			
基本每股盈餘(元)	\$ 8.20	-	8.20
稀釋每股盈餘(元)	\$ 7.99	(0.01)	7.98

晶睿通訊股份有限公司及其子公司合併財務報告附註(續)

(三)合併現金流量表之重大調整說明

合併公司依先前一般公認會計原則按間接法編製之合併現金流量表，係將利息收現數及利息支付數作為營業活動之現金流量，且未被要求單獨揭露利息收現數。惟依國際會計準則第7號「現金流量表」之規定，合併公司民國一〇一年度之利息收現數5,923千元、利息支付數1,094千元與支付所得稅147,222千元應單獨揭露，且依其性質將利息收現數、利息支付數及支付所得稅時表達為營業活動之現金流量。

除上述差異外，依金管會認可之國際財務報導準則編製之合併現金流量表與依先前一般公認會計原則所編製者，並無其他重大差異。

(四)調節說明

- 合併公司提供與員工之退職後確定福利計畫，係採用精算技術衡量確定福利計畫之退職後福利義務，其因經驗調整及精算假設變動產生之精算損益，依先前一般公認會計原則，係依員工剩餘服務期間攤銷並認列於損益，本公司於民國一〇一年一月一日轉換日將該等尚未攤銷之精算損益立即認列為保留盈餘之調整。

茲彙總此項變動之影響如下：

	101年度	
合併綜合損益表		
營業成本	\$	(41)
營業費用		(108)
稅前淨利增加數	\$	(149)
所得稅調增數	\$	(25)
	101.12.31	101.1.1
合併資產負債表		
其他非流動資產	\$	(803) (359)
其他應付款		158 19
其他非流動負債		(1,439) (1,892)
所得稅影響數		355 379
保留盈餘減少數	\$	(1,729) (1,853)

- 承上，合併公司依金管會認可之國際財務報導準則自民國一〇一年度起將所有精算損益認列於其他綜合損益，並隨之轉列保留盈餘。

茲彙總此項變動之影響如下：

	101.12.31	101.1.1
合併資產負債表		
其他非流動負債	\$	(3,014) -
所得稅影響數		512 -
保留盈餘減少數	\$	(2,502) -

晶睿通訊股份有限公司及其子公司合併財務報告附註(續)

3. 依金管會認可之國際財務報導準則，合併公司對因員工過去提供服務而給與之累積帶薪假負有現時法定或推定支付義務，依此，將支付累積帶薪假之預期成本認列為應計負債(帳列其他應付款)。

茲彙總此項變動之影響如下：

	101年度	
合併綜合損益表		
營業成本	\$	170
營業費用		455
稅前淨利減少數	\$	625
所得稅調減數	\$	106
	101.12.31	101.1.1
合併資產負債表		
其他應付款	\$	(2,784)
所得稅影響數		473
保留盈餘減少數	\$	(2,311)
	(2,311)	(1,792)

4. 合併公司依金管會認可之國際財務報導準則，遞延所得稅資產或負債一律分類為非流動項目；且僅於符合有法定執行權將當期所得稅資產及當期所得稅負債互抵及其他相關條件時，始應將遞延所得稅資產及遞延所得稅負債互抵。

茲彙總此項變動之影響如下：

	101.12.31	101.1.1
合併資產負債表		
遞延所得稅資產—流動	\$	(26,188)
遞延所得稅資產		26,188
保留盈餘調整數	\$	-
	-	-

5. 合併公司因未按原持股比率認購採權益法之長期股權投資之現金增資，致按持股比例計算之股權淨值變動所產生之資本公積，於IFRSs轉換日無需強制追溯調整。原依先前會計準則項下之資本公積應於轉換日轉為保留盈餘。

另依金管會認可之國際財務報導準則，子公司發行員工認股權使得權益增加，惟係屬非控制權益所享有，故將原依先前會計準則下因此而認列之資本公積轉列為非控制權益。

晶睿通訊股份有限公司及其子公司合併財務報告附註(續)

茲彙總此項變動之影響如下：

	101.12.31	101.1.1
合併資產負債表		
資本公積	\$ (47,295)	(46,758)
非控制權益	537	-
保留盈餘增加數	\$ (46,758)	(46,758)

6. 依金管會認可之國際財務報導準則，合併公司將帳列其他非流動資產項下之遞延費用重分類至預付費用及其他流動資產項下。

茲彙總此項變動之影響如下：

	101.12.31	101.1.1
合併資產負債表		
其他流動資產	\$ 1,560	5,906
其他非流動資產	(1,560)	(5,906)
保留盈餘調整數	\$ -	-

7. 前述變動分別依所得稅稅率17%計算對遞延所得稅資產調整彙總如下：

	101.12.31	101.1.1
應計退休金負債(帳列其他非流動負債)(1,2)	\$ 867	379
累積帶薪假(帳列其他應付款)(3)	473	367
遞延所得稅資產增加	\$ 1,340	746

8. 上述變動對保留盈餘調整彙總如下：

	101.12.31	101.1.1
應計退休金負債(1,2)	\$ (4,231)	(1,853)
累積帶薪假(帳列其他應付款)(3)	(2,311)	(1,792)
資本公積－長期投資(5)	46,758	46,758
保留盈餘增加	\$ 40,216	43,113



安侯建業聯合會計師事務所

KPMG

台北市11049信義路5段7號68樓(台北101大樓)
68F, TAIPEI 101 TOWER, No. 7, Sec. 5,
Xinyi Road, Taipei, 11049, Taiwan, R.O.C.

Telephone 電話 +886 (2) 8101 6666
Fax 傳真 +886 (2) 8101 6667
Internet 網址 www.kpmg.com.tw

會計師查核報告

晶睿通訊股份有限公司董事會 公鑒：

晶睿通訊股份有限公司民國一〇二年及一〇一年十二月三十一日及一〇一年一月一日之資產負債表，暨民國一〇二年及一〇一年一月一日至十二月三十一日之綜合損益表、權益變動表及現金流量表，業經本會計師查核竣事。上開個體財務報告之編製係管理階層之責任，本會計師之責任則為根據查核結果對上開個體財務報告表示意見。

本會計師係依照會計師查核簽證財務報表規則及一般公認審計準則規劃並執行查核工作，以合理確信個體財務報告有無重大不實表達。此項查核工作包括以抽查方式獲取個體財務報告所列金額及所揭露事項之查核證據、評估管理階層編製個體財務報告所採用之會計原則及所作之重大會計估計，暨評估個體財務報告整體之表達。本會計師相信此項查核工作可對所表示之意見提供合理之依據。

依本會計師之意見，第一段所述個體財務報告在所有重大方面係依照證券發行人財務報告編製準則編製，足以允當表達晶睿通訊股份有限公司民國一〇二年及一〇一年十二月三十一日及一〇一年一月一日之財務狀況，暨民國一〇二年及一〇一年一月一日至十二月三十一日之財務績效與現金流量。

安侯建業聯合會計師事務所

施威銘



會計師：

張惠貞



證券主管機關：金管證六字第0950103298號

核准簽證文號：(88)台財證(六)第18311號

民國一〇三年三月二十七日

民國一〇二年及一〇一一年一月一日



晶睿通訊股份有限公司
資產負債表

單位：新台幣千元

	102.12.31			101.12.31			101.1.1			
	金額	%		金額	%		金額	%		
資產										
流動資產：										
1100 現金及約當現金(附註六(一)(十七))	\$ 968,366	33	693,457	27	598,359	29	2170	應付帳款(附註六(十七)(十八))	203,661	10
1125 備供出售金融資產-流動(附註六(二)(十七))	106,049	4	72,392	3	74,944	4	2180	應付帳款-關係人(附註六(十七)(十八)及七)	5,142	-
1150-70 應收票據及帳款(附註六(三)(十七))	375,410	12	267,956	10	283,848	14	2200	其他應付款(附註六(十二)(十七)(十八))	203,460	10
1180 應收帳款-關係人淨額(附註六(三)(十七)及七)	113,969	4	134,995	5	119,144	6	2230	當期所得稅負債	35,582	1
1200 其他應收款(附註六(三)(十七))	18,019	1	23,339	1	14,644	-	2300	其他流動負債	15,749	1
1210 其他應收款-關係人(附註六(三)(十七)及七)	8,763	-	107,077	4	59,693	3		流動負債合計	463,594	22
130X 存貨(附註六(四))	499,839	16	628,435	24	465,543	22		非流動負債：		
1476 其他金融資產-流動(附註六(二)(十七)及八)	47,647	2	22,056	1	22,017	1	2570	遞延所得稅負債(附註六(十一))	-	-
1470 其他流動資產	25,383	1	14,840	1	8,841	-	2600	其他非流動負債(附註六(十)(十八))	1,873	-
	2,163,445	73	1,964,547	76	1,647,033	79		非流動負債合計	1,873	-
非流動資產：								負債總計	465,467	22
1550 採用權益法之投資(附註六(五))	342,141	12	157,937	6	67,066	3		權益(附註六(十)(十一)(十二))：		
1600 不動產、廠房及設備(附註六(六)及八)	354,776	12	365,739	14	352,826	17	3100	股本	660,533	32
1780 無形資產(附註六(七))	25,440	1	21,392	1	16,369	1	3200	資本公積	343,108	16
1840 遞延所得稅資產(附註六(十一))	14,700	-	13,086	1	10,022	-	3300	保留盈餘	688,468	33
1900 其他非流動資產(附註六(八)(十七)及七)	67,967	2	51,761	2	3,213	-	3400	其他權益	(861)	-
	805,024	27	609,915	24	449,496	21	3500	庫藏股票	(60,186)	(3)
非流動資產合計	2,968,469	100	2,574,462	100	2,096,529	100		權益總計	2,096,529	100
資產總計	\$ 2,968,469	100	2,574,462	100	2,096,529	100		負債及權益總計	\$ 2,968,469	100



董事長：



經理人：



會計主管：

(請詳閱後附個體財務報告附註)

晶睿通訊股份有限公司

綜合損益表

民國一〇二年及一〇二一年一月一日至十二月三十一日

單位：新台幣千元

	102年度		101年度	
	金額	%	金額	%
4000 營業收入(附註六(十五)及七)	\$ 3,753,850	100	3,164,186	100
5000 營業成本(附註六(四)(六)(七)(九)(十)(十二)、七及十二)	<u>2,285,687</u>	<u>61</u>	<u>1,876,173</u>	<u>59</u>
營業毛利	1,468,163	39	1,288,013	41
5910 未實現銷貨利益	<u>1,328</u>	<u>-</u>	<u>17,959</u>	<u>1</u>
已實現營業毛利	1,466,835	39	1,270,054	40
營業費用(附註六(六)(七)(九)(十)(十二)、七及十二)：				
6100 推銷費用	288,389	8	270,024	9
6200 管理費用	114,689	3	104,970	3
6300 研究發展費用	<u>337,827</u>	<u>9</u>	<u>279,231</u>	<u>9</u>
6300 營業費用合計	<u>740,905</u>	<u>20</u>	<u>654,225</u>	<u>21</u>
營業淨利	<u>725,930</u>	<u>19</u>	<u>615,829</u>	<u>19</u>
營業外收入及支出：				
7010 其他收入(附註六(九)(十六)及七)	23,455	1	21,226	1
7020 其他利益(損失)淨額(附註六(十六))	32,169	1	(10,900)	-
7050 財務成本(附註六(十六))	(36)	-	(3)	-
7375 採用權益法認列之子公司利益之份額	<u>45,328</u>	<u>1</u>	<u>35,384</u>	<u>1</u>
營業外收入及支出合計	<u>100,916</u>	<u>3</u>	<u>45,707</u>	<u>2</u>
7900 稅前淨利	826,846	22	661,536	21
7950 減：所得稅費用(附註六(十一))	<u>102,444</u>	<u>3</u>	<u>86,205</u>	<u>3</u>
8200 本期淨利	<u>724,402</u>	<u>19</u>	<u>575,331</u>	<u>18</u>
其他綜合損益：				
8310 國外營運機構財務報告換算之兌換差額(附註六(十二))	5,693	-	(4,811)	-
8325 備供出售金融資產之未實現評價(損失)利益(附註六(十二))	(2,363)	-	3,818	-
8360 確定福利計畫精算損失(附註六(十))	(447)	-	(3,014)	-
8399 與其他綜合損益組成部分相關之所得稅(附註六(十一))	<u>(76)</u>	<u>-</u>	<u>(512)</u>	<u>-</u>
其他綜合損益(稅後淨額)	<u>2,959</u>	<u>-</u>	<u>(3,495)</u>	<u>-</u>
本期綜合損益總額	<u>\$ 727,361</u>	<u>19</u>	<u>\$ 571,836</u>	<u>18</u>
每股盈餘(單位：新台幣元，附註六(十四))				
9750 基本每股盈餘	<u>\$ 10.28</u>		<u>8.20</u>	
9850 稀釋每股盈餘	<u>\$ 10.15</u>		<u>7.98</u>	

(請詳閱後附個體財務報告附註)

董事長：



經理人：



會計主管：





民國一〇二年及一〇二一年十二月三十一日

單位：新台幣千元

	其他權益項目									
	國外營運機構財務報表換算之兌換差					其他權益項目				
	股本	資本公積	法定盈餘公積	特別盈餘公積	未分配盈餘	合計	備供出售金融商品未實現損益	庫藏股	合計	權益總計
\$	660,533	343,108	106,159	2,066	580,243	688,468	545	(861)	(60,186)	1,631,062
民國一〇一年一月一日餘額	-	-	45,525	-	(45,525)	-	-	-	-	-
盈餘指撥及分配(註1)：	-	-	-	-	(326,968)	(326,968)	-	-	-	(326,968)
提列法定盈餘公積	6,539	-	-	-	(6,539)	(6,539)	-	-	-	-
普通現金股利	-	-	-	-	1,205	1,205	-	-	-	-
普通股票股利	-	-	-	(1,205)	-	-	-	-	-	-
迴轉特別盈餘公積	16,348	(16,348)	-	-	-	-	-	-	-	-
資本公積轉增實配發股票股利	-	278	-	-	-	-	-	-	-	278
採用權益法認列之子公司變動數	7,741	32,388	-	-	-	-	-	-	-	40,129
員工執行認股權發行新股	-	-	-	-	575,331	575,331	-	-	-	575,331
本期淨利	-	-	-	-	(2,502)	(2,502)	(4,811)	(993)	-	(3,495)
本期其他綜合損益	-	-	-	-	572,829	572,829	(4,811)	(993)	-	571,836
本期綜合損益總額	691,161	359,426	151,684	861	775,245	927,790	(4,266)	(1,854)	(60,186)	1,916,337
民國一〇一年十二月三十一日餘額	-	-	57,573	-	(57,573)	-	-	-	-	-
盈餘指撥及分配(註2)：	-	-	-	993	(993)	-	-	-	-	-
提列法定盈餘公積	-	-	-	-	(408,696)	(408,696)	-	-	-	(408,696)
提列特別盈餘公積	6,812	-	-	-	(6,812)	(6,812)	-	-	-	-
普通現金股利	-	-	-	-	-	-	-	-	-	-
普通股票股利	17,029	(17,029)	-	-	-	-	-	-	-	-
資本公積轉增實配發股票股利	-	(278)	-	-	(764)	(764)	-	-	-	(1,042)
採用權益法認列之子公司變動數	-	-	-	-	724,402	724,402	-	-	-	724,402
本期淨利	-	-	-	-	(371)	(371)	5,693	3,330	-	2,959
本期其他綜合損益	-	-	-	-	724,031	724,031	5,693	3,330	-	727,361
本期綜合損益總額	\$ 715,002	342,119	209,257	1,854	1,024,438	1,235,549	1,427	1,476	(60,186)	2,233,960
民國一〇二年十二月三十一日餘額										

註1：董監酬勞7,986千元及員工紅利60,272千元已綜合損益表中扣除。

註2：董監酬勞10,270千元及員工紅利76,208千元已於綜合損益表中扣除。



董事長：



經理人：



會計主管：

(請詳閱後附個體財務報告附註)

晶睿通訊股份有限公司

現金流量表

民國一〇二年及一〇一年一月一日至十二月三十一日

單位：新台幣千元

	102年度	101年度
營業活動之現金流量：		
本期稅前淨利	\$ 826,846	661,536
調整項目：		
折舊費用	43,271	39,933
攤銷費用	9,983	8,377
利息費用	36	3
利息收入	(8,093)	(6,584)
採用權益法認列之子公司利益之份額	(45,328)	(35,384)
處分及報廢不動產、廠房及設備損失	20	8
不動產、廠房及設備轉列費用數	52	67
處分無形資產損失	72	-
處分投資利益	(2,360)	(1,827)
未實現銷貨利益	1,328	17,959
收益費損項目合計	(1,019)	22,552
與營業活動相關之資產及負債變動數：		
與營業活動相關之資產之淨變動：		
應收票據及帳款	(107,454)	15,892
應收帳款-關係人	21,026	(15,851)
其他應收款	5,502	(8,656)
其他應收款-關係人	(1,640)	(6,906)
存貨	128,596	(162,892)
其他流動資產	(10,543)	(5,999)
與營業活動相關之資產之淨變動合計	35,487	(184,412)
與營業活動相關之負債之淨變動：		
應付帳款	(30,792)	108,094
應付帳款-關係人	(16,308)	19,064
其他應付款	61,455	59,068
其他流動負債	10,455	(8,524)
應計退休金負債	(632)	(592)
與營業活動相關之負債之淨變動合計	24,178	177,110
與營業活動相關之資產及負債之淨變動合計	59,665	(7,302)
調整項目合計	58,646	15,250
營運產生之現金流入	885,492	676,786
收取之利息	7,999	6,503
支付之利息	(36)	(3)
支付之所得稅	(52,239)	(76,222)
營業活動之淨現金流入	841,216	607,064

(續次頁)

(請詳閱後附個體財務報告附註)

董事長：



經理人：



會計主管：



晶睿通訊股份有限公司
現金流量表(承前頁)

民國一〇二年及一〇一年一月一日至十二月三十一日

單位:新台幣千元

	102年度	101年度
投資活動之現金流量：		
取得備供出售金融資產	(170,000)	(111,000)
處分備供出售金融資產價款	136,340	119,197
取得採用權益法之投資	(152,114)	(61,418)
取得不動產、廠房及設備	(37,144)	(51,880)
處分不動產、廠房及設備	-	23
存出保證金增加	(1,561)	(238)
其他應收款-關係人	116,427	(56,998)
取得無形資產	(8,850)	(14,464)
其他金融資產增加	(25,591)	(39)
其他非流動資產增加	(15,134)	(48,310)
投資活動之淨現金流出	(157,627)	(225,127)
籌資活動之現金流量：		
存入保證金增加	16	-
發放現金股利	(408,696)	(326,968)
員工執行認股權發行新股	-	40,129
籌資活動之淨現金流出	(408,680)	(286,839)
本期現金及約當現金增加數	274,909	95,098
期初現金及約當現金餘額	693,457	598,359
期末現金及約當現金餘額	\$ 968,366	693,457

(請詳閱後附個體財務報告附註)

董事長：



經理人：



會計主管：



晶睿通訊股份有限公司
個體財務報告附註
 民國一〇二年及一〇一年十二月三十一日
 (除另有註明者外，所有金額均以新台幣千元為單位)

一、公司沿革

晶睿通訊股份有限公司(以下稱「本公司」)於民國八十九年二月八日奉經濟部核准設立，註冊地址為新北市中和區連城路192號6樓。本公司主要營業項目為影音壓縮軟體及編碼、網路影音伺服器、網路攝影機及相關零組件之製造及銷售。

二、通過財務報告之日期及程序

本個體財務報告已於民國一〇三年三月二十七日經董事會通過發佈。

三、新發布及修訂準則及解釋之適用

(一)尚未採用金融監督管理委員會(以下簡稱金管會)認可之新發布及修訂準則及解釋

國際會計準則理事會(以下稱理事會)於二〇〇九年十一月發布國際財務報導準則第九號「金融工具」，生效日為二〇一三年一月一日(理事會於二〇一一年十二月將準則生效日延後至二〇一五年一月一日，復於二〇一三年十一月宣布刪除二〇一五年一月一日為強制生效日之規定，以使財務報表編製者能有更充足之時間轉換至新規定，且尚未決定新生效日)。該準則業經金管會認可，惟企業不得提前採用，應採用國際會計準則第三十九號「金融工具」二〇〇九年版本之規定，且截至報導期間結束日(以下簡稱報導日)止尚未公布生效日。若本公司開始適用該準則，預期將會改變對財務報告金融資產之分類及衡量。

(二)金管會尚未認可之新發布及修訂準則及解釋

下表彙列經理事會新發布及修訂且對本公司可能攸關，惟截至報導日止尚未經金管會認可及公布生效日之準則及解釋：

<u>發布日</u>	<u>新發布或修訂準則</u>	<u>主要修訂內容及可能影響</u>	<u>理事會發布之生效日</u>
2011.5.12 2012.6.28	<ul style="list-style-type: none"> • 國際財務報導準則第10號「合併財務報表」 • 國際財務報導準則第11號「聯合協議」 • 國際財務報導準則第12號「對其他個體之權益之揭露」 • 國際會計準則第27號「單獨財務報表」之修正 	<ul style="list-style-type: none"> • 2011.5.12發布一系列與合併、關聯企業及合資投資相關之新準則及修正條文，新準則提供單一控制模式以判斷及分析是否對被投資者(包括特殊目的個體)具控制能力。惟合併程序仍維持原規定及作法。另將聯合協議分為聯合營運(整合原聯合控制資產及聯合控制營運之概念)及合資(類似原聯合控制個體)，並刪除比例合併法。 	2013.1.1

晶睿通訊股份有限公司個體財務報告附註(續)

發布日	新發布或修訂準則	主要修訂內容及可能影響	理事會發布之生效日
	<ul style="list-style-type: none"> 國際會計準則第28號「投資關聯企業及合資」之修正 	<ul style="list-style-type: none"> 2012.6.28發布修訂條文闡明該等準則之過渡規定 若採用上述規定，可能會改變對部分被投資公司是否具控制之判斷，且預期將增加對子公司權益之揭露資訊。 	
2011.5.12	國際財務報導準則第13號「公允價值衡量」	該準則將取代其他準則對金融及非金融項目公允價值衡量之規範，以整合為單一準則。本公司可能須進一步分析，若採用前述規定，對哪些資產或負債之衡量將造成影響。另此修正亦可能增加公允價值之揭露資訊。	2013.1.1
2011.6.16	國際會計準則第1號「財務報表之表達」之修正	應分別表達可重分類至損益及不可重分類至損益之其他綜合損益項目。若採用前述規定，將改變綜合損益表其他綜合損益項目之表達。	2012.7.1
2011.6.16	國際會計準則第19號「員工福利」之修正	主要係刪除緩衝區法，取消現行準則允許企業將所有確定福利義務及計畫資產變動立即認列於損益之選擇，另規定前期服務成本不再攤銷而應立即認列於損益。若採用前述規定，預期對應計退休金負債及精算損益之衡量及表達並無重大影響。	2013.1.1
2013.12.12	<ul style="list-style-type: none"> 國際財務報導準則第1號「首次採用國際財務報導準則」之修正 國際財務報導準則第2號「股份基礎給付」之修正 國際財務報導準則第3號「企業合併」之修正 國際財務報導準則第8號「營運部門」之修正 國際會計準則第24號「關係人揭露」之修正 	<ul style="list-style-type: none"> 發布「2010-2012及2011-2013週期之年度改善」，主要修正： <ul style="list-style-type: none"> 釐清股份基礎給付「既得條件」（包括績效條件及服務條件）之定義。 釐清企業合併或有對價之分類及衡量。 明訂應揭露管理階層於適用彙總條件時所作之判斷。 釐清關係人包括提供主要管理階層服務(KMP service)予報導個體或集團之管理個體(management entity) 	2014.7.1，得提前適用

晶睿通訊股份有限公司個體財務報告附註(續)

發布日	新發布或修訂準則	主要修訂內容及可能影響	理事會發布 之生效日
	<ul style="list-style-type: none"> • 國際會計準則第40號「投資性不動產」之修正 	<ul style="list-style-type: none"> • 明訂取得投資性不動產時尚應評估其是否構成一項業務 若採用上述規定，可能會影響財務報告之會計處理及相關揭露資訊。 	

四、重大會計政策之彙總說明

本個體財務報告所採用之重大會計政策彙總說明如下。下列會計政策已一致適用於本個體財務報告之所有表達期間及為轉換至金管會認可之國際財務報導準則、國際會計準則、解釋及解釋公告(以下簡稱「金管會認可之國際財務報導準則」)目的所編製之民國一〇一年一月一日初始國際財務報導準則資產負債表。

(一) 遵循聲明

本個體財務報告係依照「證券發行人財務報告編製準則」編製之首份年度個體財務報告。

(二) 編製基礎

1. 衡量基礎

除下列資產負債表之重要項目外，本個體財務報告係依歷史成本為基礎編製：

- (1) 依公允價值衡量之備供出售金融資產；及
- (2) 確定福利負債，係確定福利義務現值減除退休基金資產公允價值之淨額認列。

2. 功能性貨幣及表達貨幣

本公司係以營運所處主要經濟環境之貨幣為其功能性貨幣。本個體財務報告係以本公司之功能性貨幣，新台幣表達。除另有註明者外，所有以新台幣表達之財務資訊均以新台幣千元為單位。

(三) 外幣

1. 外幣交易

外幣交易依交易日之匯率換算為功能性貨幣。報導日之外幣貨幣性項目依當日之匯率換算為功能性貨幣，產生之兌換差額列為當期損益。以公允價值衡量之外幣非貨幣性項目係以決定公允價值當日之匯率換算，所產生之兌換差額列為當年度損益，惟屬公允價值變動認列於其他綜合損益者，其產生之兌換差額列於其他綜合損益；以歷史成本衡量之外幣非貨幣性項目則不予重新換算。

晶睿通訊股份有限公司個體財務報告附註(續)

2. 國外營運機構

國外營運機構之資產及負債，包括收購時產生之商譽及公允價值調整，係依報導日之匯率換算為功能性貨幣；除高度通貨膨脹經濟者外，收益及費損項目係依當期平均匯率換算為功能性貨幣，所產生之兌換差額均認列為其他綜合損益。

(四) 資產與負債區分流動與非流動之分類標準

符合下列條件之一之資產列為流動資產，非屬流動資產之所有其他資產則列為非流動資產：

1. 預期於本公司正常營業週期中實現，或意圖將其出售或消耗者。
2. 主要為交易目的而持有者。
3. 預期將於資產負債表日後十二個月內實現者。
4. 現金或約當現金，但不包括於報導日後逾十二個月用以交換、清償負債或受有其他限制者。

符合下列條件之一之負債列為流動負債，非屬流動負債之所有其他負債則列為非流動負債：

1. 預期將於本公司正常營業週期中清償者。
2. 主要為交易目的而持有者。
3. 預期將於報導日後十二個月內到期清償者。
4. 本公司不能無條件將清償期限延期至報導表日後至少十二個月者。負債之條款可能依交易對方之選擇，以發行權益工具而導致其清償者，並不影響其分類。

(五) 現金及約當現金

現金及約當現金包括庫存現金、活期存款及可隨時轉換成定額現金且價值變動風險甚小之短期並具高度流動性之投資。

原始到期日在三個月以內之銀行定期存款及附買回公債，係為滿足短期現金承諾而非投資或其他目的，可隨時轉換成定額現金且價值變動之風險甚小，故列報於現金及約當現金。

(六) 金融工具

金融資產與金融負債係於本公司成為該金融工具合約條款之一方時認列。

1. 金融資產

本公司之金融資產分類為：透過損益按公允價值衡量之金融資產、放款及應收款及備供出售金融資產，依交易慣例購買或出售金融資產時，採用交易日會計處理。

晶睿通訊股份有限公司個體財務報告附註(續)

(1) 透過損益按公允價值衡量之金融資產

透過損益按公允價值衡量之金融資產包括本公司持有供交易之金融資產或指定為透過損益按公允價值衡量之金融資產。持有供交易之金融資產其取得或發生之主要目的為短期內出售或再買回者。衍生性金融工具，除被指定為有效之避險工具外，亦歸類為此類金融資產。

此類金融資產於原始認列時係按公允價值衡量，交易成本於發生時認列為損益；後續評價按公允價值衡量，再衡量產生之利益或損失(包含相關股利收入及利息收入)認列為損益，並列報於營業外收入及支出項下。

(2) 放款及應收款

放款及應收款係無活絡市場公開報價，且具固定或可決定付款金額之金融資產，包括應收票據及帳款、其他應收款及無活絡市場之債券投資。原始認列時按公允價值加計直接可歸屬之交易成本衡量，除不具重大性之短期應收款項之利息不予認列外，後續評價採有效利率法以攤銷後成本減除減損損失衡量。

利息收入係列報於營業外收入及支出項下。

(3) 備供出售金融資產

此類金融資產係指定為備供出售或非屬其他類別之非衍生性金融資產。原始認列時係按公允價值加計直接可歸屬之交易成本衡量；後續評價按公允價值衡量，除減損損失、按有效利率法計算之利息收入、股利收入及貨幣性金融資產外幣兌換損益認列於損益外，其餘帳面金額之變動係認列為其他綜合損益，並累積於權益項下之備供出售金融資產未實現損益。於除列時，將權益項下之利益或損失之累計金額重分類至損益，並列報於營業外收入及支出項下。

權益投資之股利收入於本公司有權利收取股利之日認列(通常係除息日)，並列報於營業外收入及支出項下。

(4) 金融資產減損

非屬透過損益按公允價值衡量之金融資產，於每個報導日評估減損。當有客觀證據顯示，因金融資產原始認列後發生之單一或多項事件，致使該資產之估計未來現金流量受損失者，該金融資產即已發生減損。

金融資產減損之客觀證據包括發行人或債務人之重大財務困難、違約(如利息或本金支付之延滯或不償付)、債務人將進入破產或其他財務重整之可能性大增，及由於財務困難而使該金融資產之活絡市場消失等。此外，備供出售權益投資之公允價值大幅或持久性下跌至低於其成本時，亦屬客觀之減損證據。

針對應收帳款個別評估未有減損後，另再以組合基礎評估減損。應收款組合之客觀減損證據包含本公司過去收款經驗、該組合超過平均授信期間之延遲付款增加情況，以及與應收款拖欠有關之全國性或區域性經濟情勢變化。

晶睿通訊股份有限公司個體財務報告附註(續)

所有金融資產之減損損失係直接自金融資產之帳面金額中扣除，惟應收帳款係藉由備抵帳戶調降其帳面金額，除因應收帳款無法收回而沖銷備抵帳戶外，備抵帳戶帳面金額之變動係認列於損益。

以攤銷後成本衡量之金融資產，認列之減損損失金額係該資產之帳面金額與估計未來現金流量按該金融資產原始有效利率折現之現值間之差額。若後續期間減損損失金額減少，且該減少客觀地連結至認列減損後發生之事項，則先前認列之減損損失予以迴轉認列於損益，惟該投資於減損迴轉日之帳面金額不得大於若未認列減損情況下應有之攤銷後成本。

備供出售金融資產發生減損時，原先已認列於其他綜合損益之累計利益與損失金額將重分類為損益。若後續期間減損金額之減少，備供出售權益工具原先認列於損益之減損損失不得迴轉認列為損益，任何認列減損損失後之公允價值回升金額係認列於其他綜合損益，並累積於其他權益項下。備供出售債務工具之公允價值回升金額若能客觀地連結至減損損失認列於損益後發生之事項，則予以迴轉並認列為損益。

(5) 金融資產之除列

本公司僅於對來自該資產現金流量之合約權利終止，或已移轉金融資產且該資產所有權之幾乎所有風險及報酬已移轉予其他企業時，始將金融資產除列。

除列單一金融資產之整體時，其帳面金額與已收取或可收取對價總額加計認列於其他綜合損益並累計於「其他權益－備供出售金融資產未實現損益」之金額間之差額係認列為損益，並列報於營業外收入及支出項下。

當非除列單一金融資產之整體時，本公司以移轉日各部分之相對公允價值為基礎，將該金融資產之原帳面金額分攤至因持續參與而持續認列之部分及除列之部分。分攤予除列部分之帳面金額與因除列部分所收取之對價加計已認列於其他綜合損益之任何累計利益或損失中分攤予除列部分之總和間之差額認列為損益，並列報於營業外收入及支出項下。已認列於其他綜合損益之累計利益或損失，係依其相對公允價值分攤予持續認列部分與除列部分。

2. 金融負債

(1) 負債或權益之分類

本公司發行之債務及權益工具係依據合約協議之實質與金融負債及權益工具之定義分類為金融負債或權益。權益工具係指表彰本公司於資產減除其所有負債後剩餘權益之任何合約。本公司發行之權益工具係以取得之價款扣除直接發行成本後之金額認列。

與金融負債相關之利息及損失或利益係認列為損益，並列報於營業外收入及支出項下。

晶睿通訊股份有限公司個體財務報告附註(續)

(2)透過損益按公允價值衡量之金融負債

此類金融負債係指持有供交易或指定為透過損益按公允價值衡量之金融負債。持有供交易之金融負債係因其取得或發生之主要目的為短期內出售或再買回。衍生性金融工具，除被指定為有效避險工具外，亦歸類為此類金融負債。

此類金融負債於原始認列時係按公允價值衡量，交易成本於發生時認列為損益；後續評價按公允價值衡量，再衡量產生之利益或損失(包含相關利息支出)認列為損益，並列報於營業外收入及支出項下。

(3)其他金融負債

金融負債非屬持有供交易且未指定為透過損益按公允價值衡量者(包括應付帳款及其他應付款)，原始認列時係按公允價值加計直接可歸屬之交易成本衡量；後續評價採有效利率法以攤銷後成本衡量。

(4)金融負債之除列

本公司係於合約義務已履行、取消或到期時，除列金融負債。

除列金融負債時，其帳面金額與所支付或應支付對價總額(包含任何所移轉之非現金資產或承擔之負債)間之差額認列為損益，並列報於營業外收入及支出項下。

(5)金融資產及負債之互抵

金融資產及金融負債僅於本公司有法定權利進行互抵及有意圖以淨額交割或同時變現資產及清償負債時，方予以互抵並以淨額表達於資產負債表。

(七)存貨

存貨係以成本與淨變現價值孰低衡量。成本包括使其達可供使用的地點及狀態所發生之取得、產製或加工成本及其他成本，並採加權平均法計算。製成品及在製品存貨之成本包括依適當比例按正常產能分攤之製造費用。淨變現價值係指正常營業下之估計售價減除估計完工尚需投入之估計成本及完成出售所需之估計成本後之餘額。

(八)投資子公司

於編製個體財務報告時，本公司對具控制力之被投資公司係採權益法評價。在權益法下，個體財務報告當期損益及其他綜合損益與合併基礎編製之財務報告中當期損益及其他綜合損益歸屬於母公司業主之分攤數相同，且個體財務報告業主權益與合併基礎編製之財務報告中歸屬於母公司業主之權益相同。

本公司對子公司所有權權益之變動，未導致喪失控制者，作為與業主間之權益交易處理。

晶睿通訊股份有限公司個體財務報告附註(續)

(九)不動產、廠房及設備

1. 認列與衡量

不動產、廠房及設備之認列及衡量係採成本模式，依成本減除累計折舊與累計減損後之金額衡量。成本包含使資產達預計用途之可使用狀態的直接可歸屬成本、拆卸與移除該資產項目及復原所在地點之成本，以及符合資產資本化要件之借款成本。為整合相關設備功能而購入之軟體亦資本化為該設備之一部分。

不動產、廠房及設備之處分損益，係不動產、廠房及設備之帳面金額與處分價款之差額，並以淨額認列於損益項下之「其他利益及損失」。

2. 後續成本

若不動產、廠房及設備項目後續支出所預期產生之未來經濟效益很有可能流入本公司，且其金額能可靠衡量，則該支出認列為該項目帳面金額之一部分，被重置部分之帳面金額則予以除列。不動產、廠房及設備之日常維修成本於發生時認列為損益。

3. 折舊

折舊係依資產成本減除殘值後按估計耐用年限採直線法計算，並依資產之各別重大組成部分評估，若一組成部分之耐用年限不同於資產之其他部分，則此組成部分應單獨提列折舊。折舊之提列認列為損益，土地則無須提列折舊。當期及比較期間之估計耐用年限為：房屋及建築，39~46年；機器設備，1~7年；模具設備，2~3年；研發設備，1~5年；辦公設備，2~10年；租賃改良，1~5年。

折舊方法、耐用年限及殘值於每個財務年度結束日加以檢視，任何估計變動之影響則推延調整。

(十) 租賃

依租賃條件當本公司承擔附屬於資產所有權之幾乎所有風險與報酬時，分類為融資租賃，其他租賃則為營業租賃，該等租賃資產未認列於本公司之資產負債表。

1. 出租人

營業租賃之租賃收益按直線基礎於租賃期間認列為收益。因協商與安排營業租賃所產生之原始直接成本，加計至租賃資產之帳面金額，並按直線基礎於租賃期間認列為費用。為達成租賃安排而提供予承租人之誘因總利益於租賃期間內以直線法認列為租金收入之減少。或有租賃給付於租賃調整確定時，認列為當期收入。

2. 承租人

營業租賃之租金給付(不包括保險及維護等服務成本)依直線基礎於租賃期間認列為費用。由出租人提供為達成租賃安排之誘因總利益於租賃期間內以直線法認列為租金支出之減少。或有租賃給付於租賃調整確定時，認列為當期費用。

晶睿通訊股份有限公司個體財務報告附註(續)

(十一)無形資產

1.研究與發展

研究階段係指預期為獲取及瞭解嶄新的科學或技術知識而進行之活動，相關支出於發生時認列於損益。發展階段之支出於同時符合下列所有條件時，認列為無形資產；未同時符合者，於發生時即認列於損益：

- (1)完成無形資產之技術可行性已達成，將使該無形資產將可供使用或出售；
 - (2)意圖完成該無形資產，並加以使用或出售；
 - (3)有能力使用或出售該無形資產；
 - (4)無形資產將很有可能產生未來經濟效益；
 - (5)具充足之技術、財務及其他資源，以完成此項發展，並使用或出售該無形資產；
- 及
- (6)歸屬於該無形資產發展階段之支出能可靠衡量。

資本化之發展階段支出以其成本減除累計攤銷及累計減損衡量之。

每年至少於財務年度結束日時檢視無形資產之殘值、攤銷期間及攤銷方法，若有變動，視為會計估計變動。

2.其他無形資產

外購軟體係以成本減除累計攤銷與累計減損後之金額衡量。攤銷金額係依直線法按估計耐用年限1~5年計提，攤銷數認列於損益。

3.攤銷

無形資產自達可供使用狀態起，依下列估計耐用年限採直線法攤銷，攤銷數認列於損益：外購軟體：1~5年。

(十二)非金融資產減損

針對存貨、遞延所得稅資產及員工福利產生之資產以外之非金融資產，本公司於每一報導日評估是否發生減損，並就有減損跡象之資產估計其可回收金額。若無法估計個別資產之可回收金額，則本公司估計該項資產所屬現金產生單位之可回收金額以評估減損。

可回收金額為個別資產或現金產生單位之公允價值減出售成本與其使用價值孰高者。個別資產或現金產生單位之可回收金額若低於帳面金額，則將該個別資產或現金產生單位之帳面金額調整減少至可回收金額，並認列減損損失。減損損失係立即認列於當期損益。

本公司於每一報導日重新評估是否有跡象顯示，商譽以外之非金融資產於以前年度所認列之減損損失已不存在或減少，則迴轉減損損失，以增加個別資產或現金產生單位之帳面金額至其可回收金額，惟不超過若以前年度該個別資產或現金產生單位未認列減損損失之情況下，減除應提列折舊或攤銷後之帳面金額。

晶睿通訊股份有限公司個體財務報告附註(續)

尚未可供使用之無形資產，另每年定期進行減損測試，並就可回收金額低於帳面金額之部分，認列減損損失。

(十三)庫藏股票

本公司收回已發行之股票，依買回時所支付之對價(包括可直接歸屬成本)，以稅後淨額認列為「庫藏股票」，作為權益之減項。處分庫藏股票之處分價格高於帳面金額，其差額列為「資本公積—庫藏股票交易」；處分價格低於帳面金額，其差額則沖抵同種類庫藏股票之交易所產生之資本公積，如有不足，則借記保留盈餘。庫藏股票之帳面金額採加權平均並依收回原因分別計算。

庫藏股票註銷時，按股權比例借記資本公積—股票發行溢價與股本，其帳面金額如高於面值與股票發行溢價之合計數時，其差額則沖抵同種類庫藏股票所產生之資本公積；如有不足，則沖抵保留盈餘；其帳面金額低於面值與股票發行溢價之合計數者，則貸記同種類庫藏股票交易所產生之資本公積。

(十四)收入認列

收入係按已收或應收對價之公允價值衡量，並扣除估計之客戶退貨、折扣及其他類似之折讓。

1.商品之銷售

銷售商品係於下列條件完全滿足時認列收入：(1)已將商品所有權之重大風險及報酬移轉予買方；(2)對於已經出售之商品既不持續參與管理，亦未維持有效控制；(3)收入金額能可靠衡量；(4)與交易有關之經濟效益很有可能流入本公司；及(5)與交易有關之已發生或將發生之成本能可靠衡量。

風險與報酬移轉時點視銷售協議個別條款而定。去料加工時，加工產品所有權之重大風險及報酬並未移轉，是以去料時不作銷貨處理。

2.勞務收入

提供勞務所產生之收入係按報導日之交易完成程度認列。

3.租金收入及利息收入

係轉租不動產產生之租金收益，於租賃期間按直線法認列於營業外收入及支出項下。

利息收入係依時間之經過按流通在外本金與所適用之有效利率採應計基礎認列。

(十五)員工福利

1.確定提撥計畫

確定提撥退休金計畫之提撥義務係於員工提供勞務期間內認列為損益項下之員工福利費用。

晶睿通訊股份有限公司個體財務報告附註(續)

2. 確定福利計畫

確定福利退休金計畫下之淨義務係針對各項福利計畫以員工當期或過去服務所賺得之未來福利金額之折現值，減除任何未認列之前期服務成本及各項計畫資產的公允價值後之金額。折現率係以到期日與本公司淨義務期限接近，且計價幣別與預期支付福利金相同之政府公債之市場殖利率為主。任何依此方法計算所產生之資產，不得超過累積未認列之前期服務成本，及未來得以從該計畫退還之資金或減少未來對該計畫提撥金額之現值總額。確定福利計畫之淨義務每年由合格精算師以預計單位福利法精算。

於民國一〇一年一月一日，即金管會認可之國際財務報導準則轉換日，所有精算損益皆認列於保留盈餘。本公司所有確定福利計畫於轉換日後產生之精算損益，皆全數認列於其他綜合損益，並於當期結轉保留盈餘。

本公司於縮減或清償發生時，認列確定福利計畫之縮減或清償損益。縮減或清償損益包括任何計畫資產公允價值之變動、確定福利義務現值之變動、任何先前未認列之相關精算損益及前期服務成本。

3. 短期員工福利

短期員工福利義務係以未折現之基礎衡量，且於提供相關服務時認列為費用。有關短期現金紅利或分紅計畫下預期支付之金額，若係因員工過去提供服務而使本公司負有現時之法定或推定支付義務，且該義務能可靠估計時，將該金額認列為負債。

(十六) 股份基礎給付交易

給與員工之股份基礎給付獎酬以給與日之公允價值衡量，於員工達到可無條件取得報酬之期間內，認列酬勞成本並增加相對權益。認列之酬勞成本係隨預期符合服務條件及非市價既得條件之獎酬數量予以調整；而最終認列之金額係以既得日符合服務條件及非市價既得條件之獎酬數量為基礎衡量。

對於民國一〇一年一月一日前已既得或已交割之股份基礎給付交易，本公司選擇不依上述會計政策追溯調整計算酬勞成本，而係依金管會民國九十八年一月十日發佈之證券發行人財務報告編製準則及財團法人中華民國會計研究發展基金會公佈之各號財務會計準則公報及其解釋(以下簡稱先前一般公認會計原則)認列。

晶睿通訊股份有限公司個體財務報告附註(續)

(十七)所得稅

所得稅費用包括當期及遞延所得稅。除與企業合併、直接認列於權益或其他綜合損益之項目相關者外，當期所得稅及遞延所得稅應認列於損益。

當期所得稅包括當年度課稅所得（損失）按報導日之法定稅率或實質性立法稅率計算之預計應付所得稅或應收退稅款，及任何對以前年度應付所得稅的調整。

遞延所得稅係就資產及負債於財務報導目的之帳面金額與其課稅基礎之暫時性差異予以衡量認列。下列情況產生之暫時性差異不予認列遞延所得稅：

- 1.非屬企業合併之交易原始認列之資產或負債，且於交易當時不影響會計利潤及課稅所得（損失）者。
- 2.因投資子公司及合資權益所產生，且很有可能於可預見之未來不會迴轉者。
- 3.商譽之原始認列。

遞延所得稅係以預期資產實現或負債清償當期之稅率衡量，並以報導日之法定稅率或實質性立法稅率為基礎。

遞延所得稅資產及遞延所得稅負債僅於同時符合下列條件時予以互抵：

- 1.有法定執行權將當期所得稅資產及當期所得稅負債互抵；且
- 2.遞延所得稅資產及遞延所得稅負債與下列由同一稅捐機關課徵所得稅之納稅主體之一有關；
 - (1)同一納稅主體；或
 - (2)不同納稅主體，惟各主體意圖在重大金額之遞延所得稅資產預期回收及遞延所得稅負債預期清償之每一未來期間，將當期所得稅負債及資產以淨額基礎清償，或同時實現資產及清償負債。

對於未使用之課稅損失及未使用所得稅抵減遞轉後期，與可減除暫時性差異，在很有可能有未來課稅所得可供使用之範圍內，認列為遞延所得稅資產。並於每一報導日予以重評估，就相關所得稅利益非屬很有可能實現之範圍內予以調減。

(十八)每股盈餘

本公司列示歸屬於本公司普通股權益持有人之基本及稀釋每股盈餘。本公司基本每股盈餘係以歸屬於本公司普通股權益持有人之損益，除以當期加權平均流通在外普通股股數計算之。稀釋每股盈餘則係將歸屬於本公司普通股權益持有人之損益及加權平均流通在外普通股股數，分別調整所有潛在稀釋普通股之影響後計算之。本公司之潛在稀釋普通股包括員工之認股權及尚未經股東會決議且得採股票發放之員工分紅。

(十九)部門資訊

本公司已於合併財務報告揭露部門資訊，因此個體財務報告不揭露部門資訊。

晶睿通訊股份有限公司個體財務報告附註(續)

五、重大會計判斷、估計及假設不確定性之主要來源

管理階層依「證券發行人財務報告編製準則」編製本個體財務報告時，必須作出判斷、估計及假設，其將對會計政策之採用及資產、負債、收益及費用之報導金額有所影響。實際結果可能與估計存有差異。

管理當局持續檢視估計及基本假設，會計估計變動於變動期間及受影響之未來期間予以認列。本個體財務報表未有會計政策涉及重大判斷，而認列金額有重大影響之資訊。

管理階層評估會計政策無涉及重大會計判斷。

對於假設及估計之不確定性中，存有重大風險可能於未來次一年度造成重大調整之說明如下：

(一)遞延所得稅資產之可實現性

遞延所得稅資產係於未來很有可能有足夠之課稅所得供可減除暫時性差異使用時方予以認列。評估遞延所得稅資產之可實現性時，必須涉及管理階層之重大會計判斷及估計，包含預期未來銷貨收入成長、利潤率及稅務規畫等假設。任何關於全球經濟環境、產業環境的變遷及法令的改變，均可能引起遞延所得稅資產之重大調整。

(二)存貨之評價

因存貨須以成本與淨變現價值孰低者計價，故本公司必須運用判斷及估計決定報導期間結束日存貨之淨變現價值。

由於科技快速變遷，本公司評估報導期間結束日存貨因過時陳舊或無市場銷售價值之金額，並將存貨成本沖減至淨變現價值。此存貨評價主要係依未來特定期間內之產品需求為估計基礎，故可能產生重大變動。

六、重要會計項目之說明

(一)現金及約當現金

	<u>102.12.31</u>	<u>101.12.31</u>	<u>101.1.1</u>
現金	\$ 349	434	488
活期存款	142,495	16,872	34,742
定期存款	758,022	566,151	465,129
附買回公債	67,500	110,000	98,000
	<u>\$ 968,366</u>	<u>693,457</u>	<u>598,359</u>

(二)金融資產－流動

	<u>102.12.31</u>	<u>101.12.31</u>	<u>101.1.1</u>
備供出售金融資產	\$ 106,049	72,392	74,944
其他金融資產	47,647	22,056	22,017
	<u>\$ 153,696</u>	<u>94,448</u>	<u>96,961</u>

晶睿通訊股份有限公司個體財務報告附註(續)

本公司持有之備供出售金融資產係投資基金受益憑證。其他金融資產係原始到期日在三個月以上及質押之定期存款，質押之資訊請詳附註八。

(三)應收票據、應收帳款及其他應收款

	<u>102.12.31</u>	<u>101.12.31</u>	<u>101.1.1</u>
應收票據及帳款	\$ 376,176	268,722	284,614
減：備抵減損損失	(766)	(766)	(766)
	375,410	267,956	283,848
應收帳款－關係人	113,969	134,995	119,144
其他應收款	18,019	23,339	14,644
其他應收款－關係人	8,763	107,077	59,693
	<u>\$ 516,161</u>	<u>533,367</u>	<u>477,329</u>

本公司已逾期但未減損應收票據、應收帳款及其他應收款之帳齡分析如下：

	<u>102.12.31</u>	<u>101.12.31</u>	<u>101.1.1</u>
逾期90天以下	\$ 124,435	71,714	58,385
逾期90~180天	4,105	909	14,836
逾期181~270天	928	2,076	-
	<u>\$ 129,468</u>	<u>74,699</u>	<u>73,221</u>

本公司應收票據、應收帳款及其他應收款備抵減損損失變動表如下：

	<u>組合評估 之減損損失</u>
102年1月1日餘額 (即102年12月31日餘額)	<u>\$ 766</u>
	<u>組合評估 之減損損失</u>
101年1月1日餘額 (即101年12月31日餘額)	<u>\$ 766</u>

備抵減損損失係因個別客戶財務困難已減損應收帳款，所認列之減損損失為應收帳款帳面金額與預期可回收金額現值之差額。本公司對該餘額並未持有任何擔保品。

民國一〇二年及一〇一年十二月三十一日及一〇一年一月一日，本公司之應收帳款均未有提供作質押擔保之情形。

晶睿通訊股份有限公司個體財務報告附註(續)

(四)存 貨

存貨明細如下：

	<u>102.12.31</u>	<u>101.12.31</u>	<u>101.1.1</u>
原料	\$ 258,165	329,777	232,964
在製品	90,708	119,800	123,199
製成品及商品	144,946	162,523	103,156
在途存貨	6,020	16,335	6,224
	<u>\$ 499,839</u>	<u>628,435</u>	<u>465,543</u>

民國一〇二年及一〇一年度因存貨沖減至淨變現價值認列存貨跌價損失分別為9,131千元及13,635千元。

民國一〇二年及一〇一年十二月三十一日及一〇一年一月一日，本公司之存貨均未有提供作質押擔保之情形。

(五)採用權益法之投資

本公司於報導日採用權益法之投資列示如下：

	<u>102.12.31</u>	<u>101.12.31</u>	<u>101.1.1</u>
子公司	<u>\$ 342,141</u>	<u>157,937</u>	<u>67,066</u>

請參閱民國一〇二年度合併財務報告。

(六)不動產、廠房及設備

本公司民國一〇二年及一〇一年度不動產、廠房及設備之成本及折舊變動明細如下：

	<u>土 地</u>	<u>房屋及 建 築</u>	<u>棋具設備</u>	<u>辦公設備</u>	<u>租 賃 改良物</u>	<u>其他 設備</u>	<u>總 計</u>
成本：							
民國102年1月1日餘額	\$ 185,916	108,106	76,560	38,957	60,153	32,856	502,548
增添	-	-	14,422	9,862	7,676	5,184	37,144
處分	-	-	-	(75)	-	-	(75)
重分類(註)	-	-	(47)	-	-	(4,769)	(4,816)
民國102年12月31日餘額	<u>\$ 185,916</u>	<u>108,106</u>	<u>90,935</u>	<u>48,744</u>	<u>67,829</u>	<u>33,271</u>	<u>534,801</u>
民國101年1月1日餘額	\$ 185,916	108,106	49,981	31,459	53,696	20,231	449,389
增添	-	-	25,575	10,523	6,509	9,273	51,880
處分	-	-	-	(141)	-	(200)	(341)
重分類(註)	-	-	1,004	(2,884)	(52)	3,552	1,620
民國101年12月31日餘額	<u>\$ 185,916</u>	<u>108,106</u>	<u>76,560</u>	<u>38,957</u>	<u>60,153</u>	<u>32,856</u>	<u>502,548</u>
折舊：							
民國102年1月1日餘額	\$ -	13,767	42,163	17,717	46,349	16,813	136,809
折舊	-	2,413	17,489	9,781	8,429	5,159	43,271
處分	-	-	-	(55)	-	-	(55)
民國102年12月31日餘額	<u>\$ -</u>	<u>16,180</u>	<u>59,652</u>	<u>27,443</u>	<u>54,778</u>	<u>21,972</u>	<u>180,025</u>
民國101年1月1日餘額	\$ -	11,354	29,246	11,439	33,894	10,630	96,563
折舊	-	2,413	12,917	7,972	12,491	4,140	39,933
處分	-	-	-	(110)	-	(200)	(310)
重分類(註)	-	-	-	(1,584)	(36)	2,243	623
民國101年12月31日餘額	<u>\$ -</u>	<u>13,767</u>	<u>42,163</u>	<u>17,717</u>	<u>46,349</u>	<u>16,813</u>	<u>136,809</u>
帳面價值：							
民國102年12月31日	<u>\$ 185,916</u>	<u>91,926</u>	<u>31,283</u>	<u>21,301</u>	<u>13,051</u>	<u>11,299</u>	<u>354,776</u>
民國101年12月31日	<u>\$ 185,916</u>	<u>94,339</u>	<u>34,397</u>	<u>21,240</u>	<u>13,804</u>	<u>16,043</u>	<u>365,739</u>
民國101年1月1日	<u>\$ 185,916</u>	<u>96,752</u>	<u>20,735</u>	<u>20,020</u>	<u>19,802</u>	<u>9,601</u>	<u>352,826</u>

(註)係重分類至無形資產、其非流動資產及費用。

晶睿通訊股份有限公司個體財務報告附註(續)

民國一〇二年及一〇一年十二月三十一日及一〇一年一月一日，土地、房屋及建築已作為長期借款及融資額度擔保之明細，請詳附註八。

(七)無形資產

本公司民國一〇二年及一〇一年度無形資產之成本及攤銷明細如下：

	<u>外購軟體</u>
成本：	
民國102年1月1日餘額	\$ 41,711
單獨取得	8,850
重分類	5,253
處分	<u>(3,695)</u>
民國102年12月31日餘額	<u>\$ 52,119</u>
民國101年1月1日餘額	\$ 28,933
單獨取得	14,464
重分類	<u>(1,686)</u>
民國101年12月31日餘額	<u>\$ 41,711</u>
攤銷：	
民國102年1月1日餘額	\$ 20,319
本期攤銷	9,983
處分	<u>(3,623)</u>
民國102年12月31日餘額	<u>\$ 26,679</u>
民國101年1月1日餘額	\$ 12,564
本期攤銷	8,377
重分類	<u>(622)</u>
民國101年12月31日餘額	<u>\$ 20,319</u>
帳面價值：	
民國102年12月31日餘額	<u>\$ 25,440</u>
民國101年12月31日餘額	<u>\$ 21,392</u>
民國101年1月1日	<u>\$ 16,369</u>

民國一〇二年及一〇一年度無形資產攤銷費用分別列報於綜合損益表之下列項目：

	<u>102年度</u>	<u>101年度</u>
營業成本	\$ 1,572	1,581
營業費用	<u>8,411</u>	<u>6,796</u>
	<u>\$ 9,983</u>	<u>8,377</u>

(八)其他非流動資產

本公司其他非流動資產之明細如下：

	<u>102.12.31</u>	<u>101.12.31</u>	<u>101.1.1</u>
預付委託開發款	\$ 59,489	-	-
預付設備款	3,466	48,310	-
存出保證金	<u>5,012</u>	<u>3,451</u>	<u>3,213</u>
	<u>\$ 67,967</u>	<u>51,761</u>	<u>3,213</u>

晶睿通訊股份有限公司個體財務報告附註(續)

(九)營業租賃

1.本公司為承租人

本公司不可取消之營業租賃的應付租金付款情形如下：

	102.12.31	101.12.31	101.1.1
一年內	\$ 21,539	14,517	10,801
一年至五年	23,540	9,045	12,897
	\$ 45,079	23,562	23,698

本公司以營業租賃承租數個辦公室、倉庫及工廠廠區。租賃期間通常為一至五年。民國一〇二年及一〇一年度營業租賃列報於損益之費用分別為18,145千元及13,984千元，列於營業成本及營業費用項下。

辦公室、倉庫及工廠的租賃係併同於土地與建物之租賃簽訂。由於土地所有權並未移轉、支付予該建物之地主的租金定期調增至市場租金，及本公司未承擔該建物之剩餘價值，經判定該建物幾乎所有的風險及報酬均由地主承擔。依此，本公司認定該租賃係營業租賃。

2.本公司為出租人

本公司民國一〇二年及一〇一年度由營業租賃產生之租金收入分別為3,231千元及3,006千元，帳列於營業外收入及支出項下。

(十)員工福利

1.確定福利計畫

本公司確定福利義務現值與計畫資產公允價值之調節如下：

	102.12.31	101.12.31	101.1.1
確定給付義務之現值	\$ 13,187	12,594	9,495
計畫資產之公允價值	(9,077)	(8,299)	(7,622)
已認列之確定福利義務負債	\$ 4,110	4,295	1,873

本公司之確定福利計畫提撥至台灣銀行之勞工退休準備金專戶。適用勞動基準法之每位員工之退休支付，係依據服務年資所獲得之基數及其退休前六個月之平均薪資計算。

(1)計畫資產組成

本公司依勞動基準法提撥之退休基金係由行政院勞工委員會勞工退休基金監理會(以下簡稱勞工退休基金監理會)統籌管理，依「勞工退休基金收支保管及運用辦法」規定，基金之運用，其每年決算分配之最低收益，不得低於依當地銀行二年定期存款利率計算之收益。

民國一〇二年十二月三十一日，本公司之台灣銀行勞工退休準備金專戶餘額計9,077千元。勞工退休基金資產運用之資料包括基金收益率以及基金資產配置，請詳勞工退休基金監理會網站公布之資訊。

晶睿通訊股份有限公司個體財務報告附註(續)

(2)確定福利義務現值之變動

本公司民國一〇二年度及一〇一年度確定福利義務現值變動如下：

	<u>102年度</u>	<u>101年度</u>
期初確定給付義務	\$ 12,594	9,495
利息成本	188	166
精算損失	405	2,933
期末確定給付義務	<u>\$ 13,187</u>	<u>12,594</u>

(3)計畫資產現值之變動

本公司民國一〇二年度及一〇一年度確定福利計畫資產公允價值之變動如下：

	<u>102年度</u>	<u>101年度</u>
期初計畫資產公允價值	\$ 8,299	7,622
預期報酬	150	158
雇主提撥之資金	670	600
精算損失	(42)	(81)
期末計畫資產公允價值	<u>\$ 9,077</u>	<u>8,299</u>

(4)認列為損益之費用

本公司民國一〇二年度及一〇一年度列報為費用之明細如下：

	<u>102年度</u>	<u>101年度</u>
利息成本	\$ 188	166
計畫資產預期報酬	(150)	(158)
	<u>\$ 38</u>	<u>8</u>
營業費用	<u>\$ 38</u>	<u>8</u>
計畫資產實際報酬	<u>\$ 108</u>	<u>77</u>

(5)認列為其他綜合損益之精算損益

本公司民國一〇二年及一〇一年度認列為其他綜合損益之精算損失如下：

	<u>102年度</u>	<u>101年度</u>
期初累積餘額	\$ (3,014)	-
本期認列	(447)	(3,014)
期末累積餘額	<u>\$ (3,461)</u>	<u>(3,014)</u>

晶睿通訊股份有限公司個體財務報告附註(續)

(6) 精算假設

本公司於報導日所使用之主要精算假設如下：

	102.12.31	101.12.31
折現率	2.00%	1.50%
未來薪資成長率	3.00%	3.00%
計畫資產之預期報酬	1.75%	1.75%

預期長期資產報酬率係以整體投資組合為基礎，而非加總個別資產類別之報酬。此一報酬率純粹以歷史報酬率為基礎，不作調整。

(7) 經驗調整之歷史資訊

	102.12.31	101.12.31	101.1.1
確定福利義務之現值	\$ 13,187	12,594	9,495
計畫資產之公允價值	(9,077)	(8,299)	(7,622)
確定福利義務淨負債	\$ 4,110	4,295	1,873
確定福利計畫現值金額之經驗調整	\$ (147)	(1,405)	-
計畫資產公允價值金額之經驗調整	\$ (42)	(81)	-

本公司預計於民國一〇二年十二月三十一日後之一年內支付予確定福利計畫之提撥金額為720千元。

(8) 計算確定福利義務現值時，本公司必須運用判斷及估計以決定資產負債表日相關精算假設，包含員工離職率及未來薪資變動等。任何精算假設之變動，均可能重大影響本公司確定福利義務之金額。

民國一〇二年十二月三十一日，本公司應計退休負債之帳面金額為4,110千元，當採用之折現率增減變動0.25%時，本公司認列之應計退休金負債將分別減少588千元或增加620千元。當調薪率分別增減變動0.25%時，本公司認列之應計退休金負債將分別增加612千元或減少584千元。

2. 確定提撥計畫

本公司之確定提撥計畫係依勞工退休金條例之規定，依勞工每月工資6%之提繳率，提撥至勞工保險局之勞工退休金個人專戶。在此計畫下本公司依規定提撥固定金額至勞工保險局後，即無支付額外金額之法定或推定義務。

本公司民國一〇二年度及一〇一年度確定提撥退休金辦法下之退休金費用分別為16,891千元及13,813千元。

晶睿通訊股份有限公司個體財務報告附註(續)

(十一)所得稅

1.所得稅費用(利益)

本公司之民國一〇二年及一〇一年度所得稅費用(利益)明細如下：

	102年度	101年度
當期所得稅費用		
當期產生	\$ 99,748	82,569
調整前期之當期所得稅	3,189	6,188
	<u>102,937</u>	<u>88,757</u>
遞延所得稅利益		
暫時性差異之發生及迴轉	(493)	(2,552)
所得稅費用	<u>\$ 102,444</u>	<u>86,205</u>

本公司民國一〇二年及一〇一年度認列於其他綜合損益之下的所得稅利益明細如下：

	102年度	101年度
確定福利計畫之精算損失	<u>\$ 76</u>	<u>512</u>

本公司民國一〇二年及一〇一年度之所得稅費用與稅前淨利之關係調節如下：

	102年度	101年度
稅前淨利	<u>\$ 826,846</u>	<u>661,536</u>
依本公司所在地國內稅率計算之所得稅	\$ 140,564	112,461
免稅所得	(12,086)	(23,966)
投資抵減	(11,782)	(9,877)
未認列可減除暫時性差異之變動	(27,192)	(6,014)
前期所得稅低估	3,189	6,188
未分配盈餘加徵10%	10,165	7,742
其他	(414)	(329)
	<u>\$ 102,444</u>	<u>86,205</u>

2.遞延所得稅資產及負債

(1)未認列遞延所得稅資產及負債

民國一〇二年及一〇一年十二月三十一日及一〇一年一月一日與投資子公司相關之暫時性差異，因本公司控制該項暫時性差異迴轉之時點且確信於可預見之未來不會迴轉，故未認列遞延所得稅資產及負債。其相關金額如下：

未認列遞延所得稅資產：

	102.12.31	101.12.31	101.1.1
採權益法認列之子公司相關之暫時性差異	<u>\$ 22,508</u>	<u>37,693</u>	<u>38,319</u>

晶睿通訊股份有限公司個體財務報告附註(續)

未認列遞延所得稅負債：

	<u>102.12.31</u>	<u>101.12.31</u>	<u>101.1.1</u>
採權益法認列之子公司相關之暫時性差異	\$ 31,081	20,363	10,636

(2)已認列之遞延所得稅資產及負債

民國一〇二年及一〇一年度遞延所得稅資產及負債之變動如下：

遞延所得稅資產：

	確定福利計畫	未實現銷貨毛利	備抵存貨跌價損失	其他	合計
民國102年1月1日	\$ 730	8,397	3,804	155	13,086
認列於(損)益	(107)	226	158	1,261	1,538
認列於其他綜合(損)益	76	-	-	-	76
民國102年12月31日	<u>\$ 699</u>	<u>8,623</u>	<u>3,962</u>	<u>1,416</u>	<u>14,700</u>
民國101年1月1日	\$ 318	5,344	4,168	192	10,022
認列於(損)益	(100)	3,053	(364)	(37)	2,552
認列於其他綜合(損)益	512	-	-	-	512
民國101年12月31日	<u>\$ 730</u>	<u>8,397</u>	<u>3,804</u>	<u>155</u>	<u>13,086</u>

遞延所得稅負債：

	未實現兌換利益	其他	合計
民國102年1月1日	\$ -	-	-
認列於損(益)	944	101	1,045
民國102年12月31日	<u>\$ 944</u>	<u>101</u>	<u>1,045</u>
民國101年1月1日 (即民國101年12月31日)	<u>\$ -</u>	<u>-</u>	<u>-</u>

3.所得稅核定情形

本公司營利事業所得稅結算申報已奉稽徵機關核定至民國九十九年度。

4.兩稅合一相關資訊

本公司兩稅合一相關資訊如下：

	<u>102.12.31</u>	<u>101.12.31</u>	<u>101.1.1</u>
屬民國八十七年度以後之未分配盈餘	\$ 1,024,438	775,246	580,243
可扣抵稅額帳戶餘額	<u>\$ 60,084</u>	<u>66,534</u>	<u>42,074</u>

	<u>102年度(預計)</u>	<u>101年度(實際)</u>
對中華民國居住者盈餘分配之稅額扣抵比率	12.37%	12.38%

晶睿通訊股份有限公司個體財務報告附註(續)

(十二)股本及其他權益

1.普通股股本

截至民國一〇二年及一〇一年十二月三十一日及一〇一年一月一日，本公司額定股本總額皆為800,000千元，每股面額10元，分為80,000千股，已發行股份分別為71,500千股、69,116千股及66,053千股均為普通股。

本公司流通在外股數調節表如下：

	(單位：千股)	
	普 通 股	
	102年度	101年度
1月1日期初餘額	69,116	66,053
盈餘增資配股	681	654
資本公積轉增資配股	1,703	1,635
員工執行認股權發行新股	-	774
12月31日期末餘額	<u>71,500</u>	<u>69,116</u>

2.資本公積

本公司資本公積餘額內容如下：

	102.12.31	101.12.31	101.1.1
發行股票溢價	\$ 319,398	336,427	320,387
庫藏股票交易	22,721	22,721	22,721
採權益法認列之子公司股權淨值之變動數	-	278	-
	<u>\$ 342,119</u>	<u>359,426</u>	<u>343,108</u>

依民國一〇一年一月修正之公司法規定，資本公積需優先填補虧損後，始得按股東原有股份之比例以已實現之資本公積發給新股或現金。前項所稱之已實現資本公積，包括超過票面金額發行股票所得之溢額及受領贈與之所得。依發行人募集與發行有價證券處理準則規定，得撥充資本之資本公積，每年撥充之合計金額，不得超過實收資本額百分之十。

3.保留盈餘及股利政策

(1)法定盈餘公積

依民國一〇一年一月修正之公司法規定，公司應就稅後純益提撥百分之十為法定盈餘公積，直至與資本總額相等為止。公司無虧損時，得經股東會決議，以法定盈餘公積發給新股或現金，惟以該項公積超過實收資本額百分之二十五之部分為限。

晶睿通訊股份有限公司個體財務報告附註(續)

(2)特別盈餘公積

依金管會民國一〇一年四月六日金管證發字第1010012865號令規定，本公司於分派可分配盈餘時，就當年度發生之帳列其他股東權益減項淨額，自當期損益與前期未分配盈餘提列相同數額之特別盈餘公積；屬前期累積之其他股東權益減項金額，則自前期未分配盈餘補提列相同數額之特別盈餘公積不得分派。嗣後其他股東權益減項數額有迴轉時，得就迴轉部份分派盈餘。

(3)盈餘分配

依本公司章程規定，年度決算如有盈餘，應先提繳稅款，彌補以往年度虧損，次提百分之十為法定盈餘公積，必要時依法提列或迴轉特別盈餘公積，其餘額加計以前年度累計未分配盈餘作為可供分配盈餘。由董事會視營運需要酌情保留一部份，並按下列比例擬訂分配議案提請股東會決議分派之：

- 董事及監察人酬勞不高於5%。
- 員工紅利不低於8%。
- 其餘為股東紅利。

員工紅利如以股票配發時，配發對象亦得包括符合一定條件之從屬公司員工，其條件及方式由董事會訂定之。

本公司股利政策係考量公司目前及未來投資環境、資金需求、國內外競爭狀況及資本預算等因素，由董事會擬具分派案提報股東會通過。股東紅利得以現金或股票方式發放，其中現金股利以不低於股利總額之百分之三十。

本公司於編製民國一〇二年及一〇一年度財務報表，以民國一〇二年度及一〇一年度之稅後淨利，乘上管理階層預計員工紅利及董監酬勞分配比例，估計認列員工紅利金額分別為86,476千元及76,208千元，董監酬勞分別為11,523千元及10,277千元，列報於營業成本或營業費用。配發股票紅利之股數計算基礎係依據股東會決議前一日之收盤價並考量除權除息之影響。惟若嗣後股東會決議實際配發金額與估列數有差異時，則視為會計估計變動，列為實際分配年度之損益。

本公司分別於民國一〇二年六月十四日及一〇一年六月十八日經股東會決議民國一〇一年及一〇〇年度盈餘分配，以及員工紅利及董監酬勞之分派案如下：

	101年度		100年度	
	每股股利(元)	金額	每股股利(元)	金額
現金	\$ 6.00	408,696	5.00	326,967
股票	0.10	6,812	0.10	6,539
		\$ 415,508		333,506
員工紅利－現金	\$	76,208		60,272
董事及監察人酬勞		10,270		7,986
		\$ 86,478		68,258

晶睿通訊股份有限公司個體財務報告附註(續)

民國一〇一年及一〇〇年度盈餘分配案，另以資本公積17,029千元及16,348千元轉增資發行新股1,703千股及1,635千股。員工紅利及董監酬勞分派數與民國一〇一年及一〇〇年度財務報表估列金額分別為多估列7千元及少估列157千元，差異數已分別列為分配年度之損益。

上述盈餘分配之相關資訊可至公開資訊觀測站等管道查詢之。

4.庫藏股

民國一〇〇年度，本公司依證券交易法第28條之2規定，為轉讓股份予員工而買回之庫藏股共計1,000千股。截至民國一〇二年及一〇一年十二月三十一日及一〇一年一月一日止，未註銷之股數皆為1,000千股。

依上段所述證券交易法之規定，公司買回股份之數量比例，不得超過公司已發行股份總數百分之十；收買股份之總金額，不得逾保留盈餘加已實現之資本公積之金額。另按同法規定，本公司持有之庫藏股票依證券交易法規定不得質押，於未轉讓前，不得享有股東權利。

5.其他權益

	國外營運機構 財務報表換算 之兌換差額	備供出售 金融資產 未實現(損)益
民國102年1月1日	\$ (4,266)	2,412
外幣換算差額	5,693	-
備供出售金融資產未實現損益	-	(2,363)
民國102年12月31日餘額	\$ 1,427	49
民國101年1月1日	\$ 545	(1,406)
外幣換算差額	(4,811)	-
備供出售金融資產未實現損益	-	3,818
民國101年12月31日餘額	\$ (4,266)	2,412

以上其他權益皆係本公司所產生，並無認列關聯企業之金額。

(十三)股份基礎給付

1.本公司截至民國一〇一年十二月三十一日止，計有下列權益交割之股份基礎給付交易：

	員工認股權計畫(註)
給與日	96.12.28
給與數量(千單位)	2,200
發行時每股認購價格	76.8元
每單位得認購普通股	1股
合約期間	5年
既得條件	給與日後2~4年之服務
授予對象	本公司符合約定條件之員工

(註)該認股計畫已於民國一〇一年十二月到期終止。

晶睿通訊股份有限公司個體財務報告附註(續)

2.員工認股權計畫之相關資訊如下：

	101年度	
	加權平均 行使價格(元)	認股權數量 (千單位)
1月1日流通在外	\$ 53.27	777
本期執行	51.84	(774)
本期失效	-	(3)
12月31日流通在外	-	-
12月31日可執行	-	-

本公司民國一〇一一年度執行之認股權於執行日之加權平均股價為90.90元。
本公司於民國一〇一一年度流通在外之認股權資訊如下：

101.1.1				
給與年度	流通在外之 數量(千單位)	加權平均		可行使之 數量(千單位)
		預期剩餘 存續期限	加權平均 行使價格(元)	
96	<u>777</u>	1	\$ 53.27	<u>777</u>

(十四)每股盈餘

1.基本每股盈餘

	單位：新台幣千元/千股	
	102年度	101年度
歸屬於本公司普通股權益持有人之淨利	\$ <u>724,402</u>	<u>575,331</u>
普通股加權平均流通在外股數	<u>70,500</u>	<u>70,205</u>
基本每股盈餘(元)	\$ <u>10.28</u>	<u>8.20</u>

2.稀釋每股盈餘

	102年度	101年度
	歸屬於本公司普通股權益持有人淨利	\$ <u>724,402</u>
普通股加權平均流通在外股數(基本)	70,500	70,205
員工紅利之影響	844	1,502
員工認股權之影響	-	392
普通股加權平均流通在外股數(稀釋)	<u>71,344</u>	<u>72,099</u>
稀釋每股盈餘(元)	\$ <u>10.15</u>	<u>7.98</u>

晶睿通訊股份有限公司個體財務報告附註(續)

(十五)收入

	<u>102年度</u>	<u>101年度</u>
商品銷售	\$ 3,739,343	3,142,936
勞務提供	13,239	18,982
其他營業收入	1,268	2,268
	<u>\$ 3,753,850</u>	<u>3,164,186</u>

(十六)營業外收入及支出

1.其他收入

	<u>102年度</u>	<u>101年度</u>
利息收入		
放款及應收款(附註七)	\$ 1,178	1,044
銀行存款	6,915	5,540
租金收入(附註六(九)及七)	3,231	3,006
其他(附註七)	12,131	11,636
	<u>\$ 23,455</u>	<u>21,226</u>

2.其他利益(損失)淨額

	<u>102年度</u>	<u>101年度</u>
外幣兌換(損)益淨額	\$ 26,165	(12,736)
處分備供出售金融資產之淨利益	2,360	1,827
其他	3,644	9
	<u>\$ 32,169</u>	<u>(10,900)</u>

3.財務成本

	<u>102年度</u>	<u>101年度</u>
銀行借款利息費用	\$ 36	3

(十七)金融工具

1.金融工具之種類

(1)金融資產

	<u>102.12.31</u>	<u>101.12.31</u>	<u>101.1.1</u>
備供出售金融資產	\$ 106,049	72,392	74,944
放款及應收款(以攤銷後成本衡量)：			
現金及約當現金	968,366	693,457	598,359
應收票據、應收帳款及其他應收款 (含關係人)	516,161	533,367	477,329
其他金融資產	47,647	22,056	22,017
其他非流動資產－存出保證金	5,012	3,451	3,213
小計	<u>1,537,186</u>	<u>1,252,331</u>	<u>1,100,918</u>
合計	<u>\$ 1,643,235</u>	<u>1,324,723</u>	<u>1,175,862</u>

晶睿通訊股份有限公司個體財務報告附註(續)

(2)金融負債

	102.12.31	101.12.31	101.1.1
攤銷後成本衡量之金融負債：			
應付帳款及其他應付款項(含關係人)	\$ 391,020	410,198	275,461
其他非流動負債－存入保證金	16	-	-
合 計	\$ 391,036	410,198	275,461

2.非公允價值衡量之金融工具

本公司之管理階層認為以攤銷後成本衡量之金融資產及金融負債於財務報表中之帳面金額趨近於其公允價值。

3.公允價值衡量之金融工具

下表係提供原始認列後以公允價值衡量之金融工具之相關分析，並以公允價值之可觀察程度分為第一至第三級。各公允價值層級定義如下：

- (1)第一級：相同資產或負債於活絡市場之公開報價(未經調整)。
- (2)第二級：除包含於第一級之公開報價外，資產或負債之輸入參數係直接(即價格)或間接(即由價格推導而得)可觀察。
- (3)第三級：資產或負債之輸入參數非基於可觀察之市場資料(非可觀察參數)。

	第一級	第二級	第三級	合 計
102年12月31日				
備供出售金融資產－基金受益憑證	\$ 106,049	-	-	106,049
101年12月31日				
備供出售金融資產－基金受益憑證	\$ 72,392	-	-	72,392
101年1月1日				
備供出售金融資產－基金受益憑證	\$ 74,944	-	-	74,944

民國一〇二年度及一〇一年度並無任何金融資產及負債移轉公允價值層級之情形。

4.衡量公允價值所採用之評價技術及假設

備供出售金融資產－基金受益憑證：具標準條款與條件並於活絡市場交易之金融資產，其公允價值係參照市場報價決定。

(十八)財務風險管理

本公司因業務活動而暴露於信用風險、流動性風險及市場風險(包括匯率風險、利率風險及其他價格風險)。本附註表達本公司上述各項風險之暴險資訊、本公司衡量及管理該等風險之政策及程序及量化揭露。

晶睿通訊股份有限公司個體財務報告附註(續)

本公司董事會負責發展及控管本公司之風險管理政策，風險管理政策之建置係為辨認及分析本公司所面臨之風險，及設定適當風險限額及控制，並監督風險及風險限額之遵循。風險管理政策及系統係定期覆核以反映市場情況及本公司運作之變化。

本公司管理階層依相關規範及內部控制制度對財務活動進行監督及覆核，內部稽核人員扮演監督角色，定期將覆核結果報告董事會。

1. 信用風險

本公司主要的潛在信用風險來自於現金及約當現金、其他金融工具交易、應收客戶之帳款及其他應收款等金融資產，本公司金融資產之帳面金額代表最大信用風險金額。

銀行存款及其他金融工具之信用風險，係由本公司財務部門衡量並監控。由於本公司之交易對象及履約他方均係信用良好之銀行及投資金融機構，故不致產生重大之信用風險。

為維持應收帳款的品質，本公司已建立營運相關信用授信及風險管理之程序。個別客戶的風險評估係考量包括該客戶之財務狀況、信評機構評等、本公司內部信用評等、歷史交易記錄及目前經濟狀況等多項可能影響客戶付款能力之因素。而為降低信用風險，本公司亦定期持續評估客戶財務狀況，並透過保險以降低信用風險。

本公司於民國一〇二年及一〇一年十二月三十一日及一〇一年一月一日，應收帳款(含關係人)餘額中分別有44%、49%及53%皆由三家客戶組成。本公司持續評估上述客戶財務狀況，以降低信用風險。

2. 流動性風險

流動性風險係本公司無法交付現金或其他金融資產以清償金融負債，未能履行相關義務之風險。本公司定期監督當期及預計中長期之資金需求，並透過維持足夠的現金及約當現金及銀行融資額度，以管理流動性風險。本公司於民國一〇二年及一〇一年十二月三十一日及一〇一年一月一日未使用之借款額度分別為655,341千元、456,950千元及378,000千元。

下表說明本公司已約定還款期間之金融負債剩餘合約到期分析，其係依據本公司最早可能被要求還款之日期，並以未折現現金流量編製。

	合 約 現金流量	6個月 以內	6-12個月	1-2年	2-5年	超過5年
102年12月31日						
非衍生金融負債						
應付帳款	\$ 280,963	280,963	-	-	-	-
應付帳款－關係人	7,898	7,898	-	-	-	-
其他應付款	102,159	102,159	-	-	-	-
	<u>\$ 391,020</u>	<u>391,020</u>	-	-	-	-

晶睿通訊股份有限公司個體財務報告附註(續)

	合 約 現金流量	6個月 以內	6-12個月	1-2年	2-5年	超過5年
101年12月31日						
非衍生金融負債						
應付帳款	\$ 311,755	311,755	-	-	-	-
應付帳款－關係人	24,206	24,206	-	-	-	-
其他應付款	74,237	74,237	-	-	-	-
	\$ 410,198	410,198	-	-	-	-
101年1月1日						
非衍生金融負債						
應付帳款	\$ 203,661	203,661	-	-	-	-
應付帳款－關係人	5,142	5,142	-	-	-	-
其他應付款	66,658	66,658	-	-	-	-
	\$ 275,461	275,461	-	-	-	-

本公司並不預期到期日分析之現金流量發生時點會顯著提早，或實際金額會有顯著不同。

3. 市場風險

市場風險係指因市場價格變動，如匯率、利率及權益工具價格變動，而影響本公司之收益或所持有金融工具價值之風險。市場風險管理之目標係管控市場風險之暴險程度在可承受範圍內，並將投資報酬最佳化。

本公司為管理市場風險，從事衍生工具交易，其運用受董事會通過之政策所規範。

(1) 匯率風險

本公司暴露於非以功能性貨幣計價之銷售、採購及借款交易所產生之匯率風險。該等交易主要之計價貨幣主要有美金及歐元。

本公司主要營業活動係以外幣進行交易，故暴露外幣匯率波動之風險。為避免外幣匯率變動造成價值下跌及未來現金流量之波動，本公司使用遠期外匯合約及外匯選擇權合約來規避匯率風險。此類衍生金融工具之使用，可協助本公司減少但仍無法完全排除外幣匯率變動所造成之影響。

A. 匯率風險之暴險

本公司於報導日非以功能性貨幣計價之貨幣性資產與負債帳面價值如下：

	102.12.31			101.12.31			101.1.1		
	外幣	匯率	台幣	外幣	匯率	台幣	外幣	匯率	台幣
金融資產									
<u>貨幣性項目</u>									
美 金	\$ 22,660	29.805	675,381	11,881	29.04	345,024	12,876	30.275	389,821
歐 元	1,710	41.090	70,264	1,911	38.49	73,554	1,142	39.180	44,744
金融負債									
<u>貨幣性項目</u>									
美 金	2,374	29.805	70,757	2,194	29.04	63,714	1,768	30.275	53,526

晶睿通訊股份有限公司個體財務報告附註(續)

B. 敏感性分析

本公司之匯率風險主要來自於非以功能性貨幣計價之現金及約當現金、應收(付)票據及帳款(含關係人)及其他應收(付)款(含關係人)等，於換算時產生外幣兌換損益。於民國一〇二年及一〇一年十二月三十一日當新台幣相對於美金及歐元貶值或升值1%，而其他所有因素維持不變之情況下，民國一〇二年及一〇一年度之稅後淨利將分別增減5,602千元及2,946千元。兩期分析係採用相同基礎。

(2) 利率風險

本公司主要係以自有資金經營，且截至報導日無付息之債務，且所持有之金融資產價值受利率變動之影響並不重大，故本公司之管理階層認為本公司之利率風險不重大。

(十九) 資本管理

本公司之資本管理目標，係為保障本公司能繼續經營，維持最佳資本結構以降低資金成本，並為股東提供報酬。本公司可能會藉由調整支付予股東之股利金額、發行新股或出售資產以降低債務來達成調整及維持資本結構之目的。

七、關係人交易

(一) 母子公司間關係

本公司之子公司明細如下：

	設立地	業主權益(持股%)		
		102.12.31	101.12.31	101.1.1
睿緻科技股份有限公司(睿緻)	台灣	63.15	62.70	62.77
Vivotek Holdings, Inc.	美國	100.00	100.00	100.00
睿盈投資股份有限公司(睿盈投資)	台灣	100.00	100.00	-
Vivotek Netherlands B.V.	荷蘭	100.00	100.00	-
Vivotek USA, Inc. (Vivotek USA)	美國	100.00	100.00	100.00
Wellstates Investment, LLC	美國	100.00	100.00	-

(二) 母公司與最終控制者

本公司為本公司及本公司之子公司之最終控制者。

晶睿通訊股份有限公司個體財務報告附註(續)

(三)與關係人間之重大交易事項

1.營業收入

本公司對關係人之重大銷售金額如下：

	102年度	101年度
子公司	\$ 630,254	567,697
關聯企業	2,802	-
	\$ 633,056	567,697

本公司對上述關係人之銷貨價格與交易條件係依各銷貨地區之經濟環境及市場競爭情況分別決定，與一般銷貨之價格及交易條件無法比較。

2.進貨

本公司向關係人進貨金額如下：

	102年度	101年度
子公司	\$ 69,783	110,761

本公司對關係人之進貨價格，與一般廠商之進貨價格無顯著不同，其付款條件二至三個月，與一般廠商並無顯著不同。

3.對關係人放款

本公司資金貸與關係人實際動支情形如下：

	102.12.31	101.12.31	101.1.1
子公司	\$ -	116,427	59,429
抵減長期股權投資	-	(16,561)	-
	\$ -	99,866	59,429

本公司資金貸與關係人(列報為其他應收款)係依撥款當年度金融機構提供之三個月定存平均利率計息，且均為無擔保放款，經評估後無須提列減損損失。民國一〇二年及一〇一年度之利息收入分別為1,178千元及1,044千元。

4.租賃

本公司於民國一〇二年度及一〇一年度將租賃之辦公室轉出租予子公司使用，租金收入皆為2,583千元，帳列其他收入。民國一〇二年及一〇一年十二月三十一日及一〇一年一月一日，相關之應收款項列於其他應收款項下。租金之決定係與當地租金水準相當。

晶睿通訊股份有限公司個體財務報告附註(續)

5. 資訊服務收入

本公司於民國一〇二年度及一〇一年度因提供資訊系統服務予子公司而產生之收入分別為5,365千元及5,227千元，帳列其他收入。民國一〇二年及一〇一年十二月三十一日，相關之應收款項列於其他應收款項下。資訊服務收入之決定係依本公司實際耗費支出為計算基礎。

6. 應收關係人款項

本公司應收關係人款項明細如下：

帳列項目	關係人類別	102.12.31	101.12.31	101.1.1
應收帳款－關係人淨額	子公司	\$ 113,969	134,995	119,144
其他應收款－關係人	子公司	8,763	107,077	59,693
		<u>\$ 122,732</u>	<u>242,072</u>	<u>178,837</u>

7. 應付關係人款項

本公司應付關係人款項明細如下：

帳列項目	關係人類別	102.12.31	101.12.31	101.1.1
應付帳款－關係人	子公司	\$ 7,898	24,206	5,142

8. 預付款項

本公司預付關係人款項明細如下：

	102.12.31	101.12.31	101.1.1
子公司	<u>\$ 59,489</u>	<u>48,310</u>	<u>-</u>

本公司與子公司簽訂若干委託開發技術專案合約，依合約約定預付委託開發款項，帳列「其他非流動資產」科目項下。民國一〇二年度及一〇一年度，尚無完工轉列無形資產之情形。

9. 背書保證

本公司民國一〇二年及一〇一年十二月三十一日及一〇一年一月一日為子公司向銀行辦理借款額度而提供背書保證金額分別為130,000千元、130,000千元及125,500千元。

(四) 主要管理階層人員報酬

主要管理階層人員報酬包括：

	102年度	101年度
短期員工福利及薪酬	\$ 70,536	64,700
退職後福利	1,057	981
	<u>\$ 71,593</u>	<u>65,681</u>

晶睿通訊股份有限公司個體財務報告附註(續)

八、質押之資產

本公司提供質押擔保之資產帳面價值明細如下：

資產名稱	質押擔保標的	102.12.31	101.12.31	101.1.1
定存單	銀行借款擔保	\$ 18,000	18,000	18,000
定存單	海關進口貨物擔保	4,094	4,056	4,017
土地	銀行借款暨額度抵押	50,040	50,040	50,040
	子公司銀行借款抵押	63,146	63,146	63,146
房屋及建築	銀行借款暨額度抵押	39,409	40,436	41,462
	子公司銀行借款抵押	21,668	22,318	22,968
		<u>\$ 196,357</u>	<u>197,996</u>	<u>199,633</u>

九、重大或有負債及未認列之合約承諾

- (一)本公司於民國一〇二年及一〇一年十二月三十一日及一〇一年一月一日已簽訂之辦公室、倉庫及工廠廠區等營業租賃合約，在未來每年應支付租金情形，請詳附註六(九)。
- (二)民國一〇二年及一〇一年十二月三十一日及一〇一年一月一日，銀行為本公司提供關稅保證之金額分別為4,651千元、3,025千元及0千元。
- (三)本公司與子公司簽訂若干委託開發技術專案合約，民國一〇二年及一〇一年十二月三十一日及一〇一年一月一日，分別預付59,489千元、48,310千元及0千元，分別尚餘146,883千元、51,518千元及0千元尚未支付。

十、重大之災害損失：無。

十一、重大之期後事項：無。

十二、其他

員工福利、折舊及攤銷費用功能別彙總如下：

性質別	102年度			101年度		
	屬於營業成本者	屬於營業費用者	合計	屬於營業成本者	屬於營業費用者	合計
員工福利費用						
薪資費用	145,012	407,338	552,350	108,796	346,966	455,762
勞健保費用	8,733	22,848	31,581	6,133	21,446	27,579
退休金費用	4,266	12,663	16,929	3,307	10,514	13,821
其他員工福利費用	4,421	6,655	11,076	3,326	5,664	8,990
折舊費用	26,311	16,960	43,271	24,645	15,288	39,933
攤銷費用	1,572	8,411	9,983	1,581	6,796	8,377

晶睿通訊股份有限公司個體財務報告附註(續)

十三、附註揭露事項

(一)重大交易事項相關資訊

民國一〇二年度本公司依證券發行人財務報告編製準則之規定，應再揭露之重大交易事項相關資訊如下：

1. 資金貸與他人：

單位：新台幣千元

編號	貸出資金之公司	貸與對象	往來科目	是否為關係人	本期最高金額	期末餘額	實際動支金額	利率區間	資金貸與性質	業務往來金額	有短期融通資金必要之原因	提列備抵呆帳金額	擔保品		對個別對象資金貸與限額	資金貸與總限額
													名稱	價值		
0	本公司	睿緻科技股份有限公司	應收關係人款項	是	160,000	160,000	-	1%	2	-	營業資金週轉	-	-	-	210,144	420,289

(註一)：資金貸與限額說明如下：

(1)本公司資金貸與他人之總額度，以本公司最近期經會計師查核簽證或核閱財務報表淨值之百分之二十為限。

(2)對有短期融通資金必要者，單一企業資金貸放之金額不得超過貸與公司之實收資本額及本公司最近期經會計師查核簽證或核閱財務報表淨值百分之十。

(註二)：資金貸與性質說明如下：

- 1.有業務往來者。
- 2.有短期融通資金之必要者。

2. 為他人背書保證：

單位：新台幣千元

編號	背書保證者公司名稱	被背書保證對象公司名稱	關係	對單一企業背書保證限額	本期最高背書保證餘額	期末背書保證餘額	實際動支金額	以財產擔保之背書保證金額	累計背書保證金額佔最近期財務報表淨值之比率	背書保證最高限額	屬母公司對子公司背書保證	屬子公司對母公司背書保證	屬對大陸地區背書保證

(註一)：背書保證總額以本公司實收資本額百分之四十為限；對單一企業背書保證總額不得超過本公司實收資本額百分之二十及被背書保證公司之實收資本額。

(註二)：背書保證者與被背書保證對象之關係說明如下：

- 1.有業務關係之公司。
- 2.直接持有普通股股權超過百分之五十之子公司。

3. 期末持有有價證券情形(不包含投資子公司、關聯企業及合資控制部分)：

單位：新台幣千元/千單位

持有之公司	有價證券種類及名稱	與有價證券發行人之關係	帳列科目	期末				備註
				股數	帳面金額	持股比例	公允價值	
本公司	日盛貨幣市場基金	-	備供出售金融資產-流動	1,384	20,002	-	20,002	
本公司	保德信貨幣市場基金	-	備供出售金融資產-流動	1,945	30,043	-	30,043	
本公司	復華高益策略組合基金	-	備供出售金融資產-流動	1,586	20,000	-	20,000	
本公司	新光吉星貨幣市場基金	-	備供出售金融資產-流動	1,056	16,002	-	16,002	
本公司	安泰ING幣貨幣市場基金	-	備供出售金融資產-流動	1,255	20,002	-	20,002	

4. 累積買進或賣出同一有價證券之金額達新台幣三億元或實收資本額百分之二十以上：無。

5. 取得不動產之金額達新台幣三億元或實收資本額百分之二十以上：無。

6. 處分不動產之金額達新台幣三億元或實收資本額百分之二十以上：無。

晶睿通訊股份有限公司個體財務報告附註(續)

7.與關係人進、銷貨之金額達新台幣一億元或實收資本額百分之二十以上者：

單位：新台幣千元

進(銷)貨之公司	交易對象名稱	關係	交易情形				交易條件與一般交易不同之情形及原因		應收(付)票據、帳款		備註
			進(銷)貨金額	佔總進(銷)貨之比率	授信期間	月結90天	單價	授信期間	餘額	佔總應收(付)票據、帳款之比率	
本公司	Vivotek USA	母子公司	銷貨	628,547	16.74%	月結90天	(註)	(註)	113,357	23.16%	

(註)本公司對Vivotek USA之銷貨價格與交易條件係依其銷售地區之經濟環境及市場競爭情況決定，與銷售予非關係人之價格及交易條件無法比較。

8.應收關係人款項達新台幣一億元或實收資本額百分之二十以上：

單位：新台幣千元

帳列應收款項之公司	交易對象名稱	關係	應收關係人款項餘額	週轉率	逾期應收關係人款項		應收關係人款項期後收回金額	提列備抵呆帳金額
					金額	處理方式		
本公司	Vivotek USA	母子公司	113,357	5.07	-		49,945	-

9.從事衍生工具交易：截至民國一〇二二年十二月三十一日止，未持有衍生性商品。

(二)轉投資事業相關資訊：

民國一〇二二年度本公司之轉投資事業資訊如下(不包含大陸被投資公司)：

單位：新台幣千元/美金千元/千股

投資公司名稱	被投資公司名稱	所在地區	主要營業項目	原始投資金額		期末持有			被投資公司本期(損)益	本期認列之投資(損)益	備註
				本期期末	去年年底	股數	比率	帳面金額			
本公司	睿緻	台灣	多媒體積體電路之設計及銷售	216,738	229,249	15,798	63.15%	68,002	(36,905)	(16,509)	
本公司	Vivotek Holdings, Inc.	美國	控股公司	31,555	31,555	1	100.00%	167,639	67,143	67,143	
本公司	睿盈投資	台灣	創投公司	100,000	50,000	10,000	100.00%	98,546	(1,210)	(1,210)	
本公司	Vivotek Netherlands B.V.	荷蘭	銷售服務	11,418	11,418	3	100.00%	7,954	(4,096)	(4,096)	
Vivotek Holdings, Inc.	Vivotek USA, Inc.	美國	網路攝影機及相關零組件之銷售	29,805 (USD 1,000)	29,805 (USD 1,000)	10,000	100.00%	217,249 (USD 7,289)	67,193 (USD 2,263)	67,193 (USD 2,263)	
睿盈投資	行品股份有限公司	台灣	電子器材及設備之批發	7,718	5,850	512	18.90%	3,794	(12,044)	(2,350)	
睿盈投資	Wellstates Investment, LLC	美國	投資及租賃商業不動產相關業務	34,859	34,859	-	100.00%	36,795	1,084	1,084	

(三)大陸投資資訊：無。

十四、部門資訊

請詳民國一〇二二年度合併財務報告。

十五、首次採用國際財務報導準則

本公司民國一〇一年十二月三十一日之財務報告原係依據先前一般公認會計原則所編製，如附註四(一)所述，本個體財務報告係依據證券發行人財務報告編製準則所編製。

附註四所列示之會計政策已適用於編製民國一〇一年度之比較個體財務報告、民國一〇一年十二月三十一日資產負債表及民國一〇一年一月一日(本公司之轉換日)初始國際財務報導準則資產負債表。

於編製民國一〇一年相關報告時，本公司係以依先前一般公認會計原則編製之財務報告報導金額為調整之起始點，將由先前一般公認會計原則轉換至金管會認可之國際財務報導準則(亦稱IFRSs)對本公司各該時點或期間之財務狀況、財務績效及現金流量的影響及說明列示於下表及其附註。

晶睿通訊股份有限公司個體財務報告附註(續)

(一)資產負債表項目之調節

	101.12.31			101.1.1		
	先前之一般公認會計原則	轉換至IFRSs影響數	IFRSs	先前之一般公認會計原則	轉換至IFRSs影響數	IFRSs
資 產						
現金及約當現金	\$ 693,457	-	693,457	598,359	-	598,359
備供出售金融資產－流動	72,392	-	72,392	74,944	-	74,944
應收票據及帳款	267,956	-	267,956	283,848	-	283,848
應收帳款－關係人	134,995	-	134,995	119,144	-	119,144
其他應收款	23,339	-	23,339	14,644	-	14,644
其他應收款－關係人(5)	107,614	(537)	107,077	59,693	-	59,693
存 貨	628,435	-	628,435	465,543	-	465,543
其他金融資產－流動	22,056	-	22,056	22,017	-	22,017
其他流動資產(7)	63,149	(48,309)	14,840	8,841	-	8,841
遞延所得稅資產－流動(4)	11,883	(11,883)	-	9,337	(9,337)	-
流動資產合計	<u>2,025,276</u>	<u>(60,729)</u>	<u>1,964,547</u>	<u>1,656,370</u>	<u>(9,337)</u>	<u>1,647,033</u>
採用權益法之投資(6)	207,333	(49,396)	157,937	98,503	(31,437)	67,066
不動產、廠房及設備	365,739	-	365,739	352,826	-	352,826
無形資產	21,392	-	21,392	16,369	-	16,369
遞延所得稅資產(1,2,3)	-	13,086	13,086	-	10,022	10,022
其他非流動資產(1,7)	4,254	47,507	51,761	3,572	(359)	3,213
非流動資產合計	<u>598,718</u>	<u>11,197</u>	<u>609,915</u>	<u>471,270</u>	<u>(21,774)</u>	<u>449,496</u>
資產總計	<u>\$ 2,623,994</u>	<u>(49,532)</u>	<u>2,574,462</u>	<u>2,127,640</u>	<u>(31,111)</u>	<u>2,096,529</u>
負 債						
應付帳款	\$ 311,755	-	311,755	203,661	-	203,661
應付關係人款項	24,206	-	24,206	5,142	-	5,142
其他應付款(3)	259,744	2,784	262,528	201,301	2,159	203,460
當期所得稅負債	48,116	-	48,116	35,582	-	35,582
其他流動負債	7,225	-	7,225	15,749	-	15,749
遞延貸項－聯屬公司間利益(6)	49,396	(49,396)	-	31,437	(31,437)	-
流動負債合計	<u>700,442</u>	<u>(46,612)</u>	<u>653,830</u>	<u>492,872</u>	<u>(29,278)</u>	<u>463,594</u>
遞延所得稅負債(4)	136	(136)	-	61	(61)	-
其他非流動負債(1,2)	-	4,295	4,295	-	1,873	1,873
非流動負債合計	<u>136</u>	<u>4,159</u>	<u>4,295</u>	<u>61</u>	<u>1,812</u>	<u>1,873</u>
負債總計	<u>700,578</u>	<u>(42,453)</u>	<u>658,125</u>	<u>492,933</u>	<u>(27,466)</u>	<u>465,467</u>
權 益						
股 本	691,161	-	691,161	660,533	-	660,533
資本公積(5)	406,721	(47,295)	359,426	389,866	(46,758)	343,108
保留盈餘(1,2,3,5)	887,574	40,216	927,790	645,355	43,113	688,468
其他權益	(1,854)	-	(1,854)	(861)	-	(861)
庫藏股票	(60,186)	-	(60,186)	(60,186)	-	(60,186)
權益總計	<u>1,923,416</u>	<u>(7,079)</u>	<u>1,916,337</u>	<u>1,634,707</u>	<u>(3,645)</u>	<u>1,631,062</u>
負債及權益總計	<u>\$ 2,623,994</u>	<u>(49,532)</u>	<u>2,574,462</u>	<u>2,127,640</u>	<u>(31,111)</u>	<u>2,096,529</u>

晶睿通訊股份有限公司個體財務報告附註(續)

(二)綜合損益表項目之調節

	101年度		
	先前之一般 公認會計 原則	轉換至 IFRSs 影響數	IFRSs
營業收入	\$ 3,164,186	-	3,164,186
營業成本(1,3)	(1,876,044)	(129)	(1,876,173)
未實現銷貨利益	(17,959)	-	(17,959)
營業毛利	1,270,183	(129)	1,270,054
營業費用			
推銷費用	(269,951)	(73)	(270,024)
管理費用	(104,872)	(98)	(104,970)
研究發展費用	(279,055)	(176)	(279,231)
營業費用合計(1,3)	(653,878)	(347)	(654,225)
營業利益	616,305	(476)	615,829
營業外收入及支出：			
其他收入	21,226	-	21,226
其他利益(損失)淨額	(10,900)	-	(10,900)
財務成本	(3)	-	(3)
採用權益法之子公司損益之份額	35,384	-	35,384
稅前淨利	662,012	(476)	661,536
所得稅費用(1,3)	(86,286)	81	(86,205)
本期淨利	575,726	(395)	575,331
其他綜合損益：			
國外營運機構財務報表換算之兌換差額			(4,811)
備供出售金融資產未實現評價利益			3,818
確定福利計畫之精算損益			(3,014)
與其他綜合損益組成部分相關之所得稅			512
本期其他綜合損益(稅後淨額)			(3,495)
本期綜合損益總額			<u>\$ 571,836</u>
每股盈餘			
基本每股盈餘(元)	<u>\$ 8.20</u>	-	<u>\$ 8.20</u>
稀釋每股盈餘(元)	<u>\$ 7.99</u>	<u>(0.01)</u>	<u>\$ 7.98</u>

(三)現金流量表之重大調整說明

本公司依先前一般公認會計原則按間接法編製之合併現金流量表，係將利息收現數及利息支付數作為營業活動之現金流量，且未被要求單獨揭露利息收現數。惟依國際會計準則第7號「現金流量表」之規定，本公司民國一〇一年度之利息收現數6,503千元、利息支付數3千元與支付所得稅76,222千元應單獨揭露，且依其性質將利息收現數、利息支付數及支付所得稅時表達為營業活動之現金流量。

晶睿通訊股份有限公司個體財務報告附註(續)

除上述差異外，依金管會認可之國際財務報導準則編製之合併現金流量表與依先前一般公認會計原則所編製者，並無其他重大差異。

(四)調節說明

1. 本公司提供與員工之退職後確定福利計劃，係採用精算技術衡量確定福利計畫之退職後福利義務，其因經驗調整及精算假設變動產生之精算損益，依先前一般公認會計原則，係依員工剩餘服務期間攤銷並認列於損益，本公司於民國一〇一年一月一日轉換日將該等尚未攤銷之精算損益立即認列為保留盈餘之調整。

茲彙總此項變動之影響如下：

	101年度	
綜合損益表		
營業成本	\$	(41)
營業費用		(108)
稅前淨利增加	\$	(149)
所得稅調增數	\$	(25)
	101.12.31	101.1.1
資產負債表		
其他非流動資產	\$	(803)
其他非流動負債		(1,281)
所得稅影響數		355
保留盈餘減少數	\$	(1,729)
		(1,853)

2. 承上，本公司依金管會認可之國際財務報導準則自民國一〇一年度起將所有精算損益認列於其他綜合損益，並隨之轉列保留盈餘。

茲彙總此項變動之影響如下：

	101.12.31	101.1.1
資產負債表		
其他非流動負債	\$	(3,014)
所得稅影響數		512
保留盈餘減少數	\$	(2,502)
		-

晶睿通訊股份有限公司個體財務報告附註(續)

3. 依金管會認可之國際財務報導準則，本公司對因員工過去提供服務而給與之累積帶薪假負有現時法定或推定支付義務，依此，將支付累積帶薪假之預期成本認列為應計負債(帳列其他應付款)。

茲彙總此項變動之影響如下：

	<u>101年度</u>	
綜合損益表		
營業成本	\$	170
營業費用		<u>455</u>
稅前淨利減少數	<u>\$</u>	<u>625</u>
所得稅調減數	<u>\$</u>	<u>106</u>
	<u>101.12.31</u>	<u>101.1.1</u>
資產負債表		
其他應付款	\$ (2,784)	(2,159)
所得稅影響數	<u>473</u>	<u>367</u>
保留盈餘減少數	<u>\$ (2,311)</u>	<u>(1,792)</u>

4. 本公司依金管會認可之國際財務報導準則，遞延所得稅資產或負債一律分類為非流動項目；且僅於符合有法定執行權將當期所得稅資產及當期所得稅負債互抵及其他相關條件時，始應將遞延所得稅資產及遞延所得稅負債互抵。

茲彙總此項變動之影響如下：

	<u>101.12.31</u>	<u>101.1.1</u>
資產負債表		
遞延所得稅資產—流動	\$ (11,883)	(9,337)
遞延所得稅負債	136	61
遞延所得稅資產	<u>11,747</u>	<u>9,276</u>
保留盈餘調整數	<u>\$ -</u>	<u>-</u>

晶睿通訊股份有限公司個體財務報告附註(續)

5. 本公司因未按原持股比率認購採權益法之長期股權投資(子公司)之現金增資，致按持股比例計算之股權淨值變動所產生之資本公積，於IFRSs轉換日無需強制追溯調整。原依先前會計準則項下之資本公積應於轉換日轉為保留盈餘。

另依金管會認可之國際財務報導準則，子公司發行員工認股權使得權益增加係屬非控制權益所享有，故將原依先前會計準則下因此而認列之資本公積轉列為採權益法之投資，因對該子公司投資帳面值為負債，故調整其他應收款－關係人。

茲彙總此項變動之影響如下：

	101.12.31	101.1.1
資產負債表		
資本公積	\$ 47,295	46,758
其他應收款－關係人	(537)	-
保留盈餘增加數	\$ 46,758	46,758

6. 依先前一般公認會計原則，與採用權益法認列之被投資公司進行順流交易，其未實現利益貸記為遞延貸項項下，惟依金管會認可之國際財務報導準則規定，未實現損益應調整採用權益法認列之投資。

茲彙總此項變動之影響如下：

	101.12.31	101.1.1
資產負債表		
採用權益法之投資	\$ (49,396)	(31,437)
其他流動負債	49,396	31,437
保留盈餘調整數	\$ -	-

7. 本公司依先前之一般公認會計原則，委託開發專門技術而預付之款項，表達於其他流動資產。惟依金管會認可之國際財務報導準則規定，依其交易性質應表達於其他非流動資產。

茲彙總此項變動之影響如下：

	101.12.31	101.1.1
資產負債表		
其他流動資產	\$ (48,309)	-
其他非流動資產	48,309	-
保留盈餘調整數	\$ -	-

晶睿通訊股份有限公司個體財務報告附註(續)

5. 本公司因未按原持股比率認購採權益法之長期股權投資(子公司)之現金增資，致按持股比例計算之股權淨值變動所產生之資本公積，於IFRSs轉換日無需強制追溯調整。原依先前會計準則項下之資本公積應於轉換日轉為保留盈餘。

另依金管會認可之國際財務報導準則，子公司發行員工認股權使得權益增加係屬非控制權益所享有，故將原依先前會計準則下因此而認列之資本公積轉列為採權益法之投資，因對該子公司投資帳面值為負債，故調整其他應收款－關係人。

茲彙總此項變動之影響如下：

	<u>101.12.31</u>	<u>101.1.1</u>
資產負債表		
資本公積	\$ 47,295	46,758
其他應收款－關係人	(537)	-
保留盈餘增加數	<u>\$ 46,758</u>	<u>46,758</u>

6. 依先前一般公認會計原則，與採用權益法認列之被投資公司進行順流交易，其未實現利益貸記為遞延貸項項下，惟依金管會認可之國際財務報導準則規定，未實現損益應調整採用權益法認列之投資。

茲彙總此項變動之影響如下：

	<u>101.12.31</u>	<u>101.1.1</u>
資產負債表		
採用權益法之投資	\$ (49,396)	(31,437)
其他流動負債	49,396	31,437
保留盈餘調整數	<u>\$ -</u>	<u>-</u>

7. 本公司依先前之一般公認會計原則，委託開發專門技術而預付之款項，表達於其他流動資產。惟依金管會認可之國際財務報導準則規定，依其交易性質應表達於其他非流動資產。

茲彙總此項變動之影響如下：

	<u>101.12.31</u>	<u>101.1.1</u>
資產負債表		
其他流動資產	\$ (48,309)	-
其他非流動資產	48,309	-
保留盈餘調整數	<u>\$ -</u>	<u>-</u>

晶睿通訊股份有限公司個體財務報告附註(續)

8.前述變動分別依所得稅稅率17%計算對遞延所得稅資產調整彙總如下：

	<u>101.12.31</u>	<u>101.1.1</u>
應計退休金負債(帳列其他非流動負債)(1,2)	\$ 867	379
累積帶薪假(帳列其他應付款)(3)	473	367
遞延所得稅資產增加	<u>\$ 1,340</u>	<u>746</u>

9.上述變動對保留盈餘調整彙總如下：

	<u>101.12.31</u>	<u>101.1.1</u>
應計退休金負債(1,2)	\$ (4,231)	(1,853)
累積帶薪假(帳列其他應付款)(3)	(2,311)	(1,792)
資本公積－長期投資(5)	46,758	46,758
保留盈餘增加	<u>\$ 40,216</u>	<u>43,113</u>

晶睿通訊  股份有限公司

負責人：陳文昌 

